

## 資料文件

### 立法會發展事務委員會

### 香港特別行政區支援四川地震 災後重建工作進展報告

## 引言

本文件旨在向委員匯報香港特別行政區(香港特區)在四川地震災區援建工作的情況。

## 特區援建工作進展報告

2. 我們曾承諾定期向立法會提交報告，匯報有關特區援建工作的最新進展。為此，我們已分別在 2009 年 2 月 3 日、6 月 18 日和 11 月 24 日、2010 年 6 月 22 日和 12 月 16 日、2011 年 6 月 28 日和 12 月 19 日以及 2012 年 6 月 28 日的發展事務委員會會議上提交進展報告。我們現擬備了第九份進展報告，詳錄有關特區政府共 151 個援建項目、非政府組織 32 個援建項目，以及香港賽馬會 7 個援建項目的最新進展資料，供委員閱覽。

## 項目的最新進展

3. 立法會財務委員會(財委會)於 2008 年 7 月、2009 年 2 月和 7 月先後通過撥款合共 90 億港元，注入特區「支援四川地震災區重建工作信託基金」(基金)，以推展特區三個階段的援建工作。連同香港賽馬會 10 億港元撥款和民間捐款，香港特區一共投入約 100 億

港元支援四川災區重建。由特區政府牽頭的項目共 151 個，分佈在 12 個重災市(州)，總承擔額共 75.03 億元人民幣，折合約 85.93 億港元<sup>1</sup>。這些項目涵蓋五個範疇，包括 56 個教育、35 個醫療衛生、35 個社會福利、2 個基建，以及 23 個臥龍自然保護區(臥龍)項目。截至今年 11 月底，共有 127 個項目已竣工。除省道 303、綿茂公路兩個基建項目和部份臥龍項目由於受暴雨和泥石流等地質災害影響進度外，預計所有由特區政府牽頭援建項目將可於明年年初完成。特區政府牽頭項目的最新進展見附件一的第一及第二部份。

4. 非政府組織參與援建的項目共 32 個，基金承擔額共 2.62 億港元(詳見第 18 段)。非政府組織參與援建項目的最新進展見附件一的第一及第三部份。另外，香港賽馬會援建 7 個項目，總承擔額共 8.62 億港元(詳見第 19 段)。

### 首階段項目

5. 財委會在 2008 年 7 月 18 日通過撥款 20 億港元，注入基金，以推展特區的首階段援建工作。同年 10 月 11 日，川港雙方簽署《就香港特別行政區支援四川地震災後恢復重建合作的安排》(《特區援建合作安排》)，議定特區首階段 20 個援建項目。首階段的 20 個援建項目涵蓋 5 個教育、9 個醫療衛生、4 個社會福利、1 個基建(省道 303)，以及 1 個臥龍項目。

6. 截至今年 11 月底，首階段的 20 個項目中有 18 個項目已竣工。項目進度表列如下—

---

<sup>1</sup> 已支付及基金已兌換的人民幣部分以當時的實際匯率計算。除特別註明外，本文內所使用的匯率均以此為基礎計算，以便比較。

|      | 施工中 | 已竣工 | 總計   |
|------|-----|-----|------|
| 教育   | -   | 5   | 5    |
| 醫療衛生 | 1   | 8   | 9    |
| 社會福利 | 0   | 4   | 4    |
| 基建   | 1   | -   | 1    |
| 臥龍   | -   | 1   | 1    |
| 總計   | 2   | 18  | 20   |
| 比率   | 10% | 90% | 100% |

7. 特區首階段 20 個項目的承擔額約為 18.72 億港元 (約 16.45 億元人民幣)。按照《特區援建合作安排》的資金管理機制，基金至今共撥付了約 17.87 億港元 (約 15.72 億元人民幣)至四川省人民政府港澳事務辦公室(四川省港澳辦)名義下設立的特定「香港特區援建項目資金專戶」(援建專戶)，佔首階段的承擔額約 95.5%。

### 第二階段項目

8. 財委會於 2009 年 2 月 20 日同意增加 40 億港元撥款，注入基金，以推展特區第二階段的援建工作，我們於同年 3 月 27 日與川方簽訂《就香港特區第二階段支援四川地震災後恢復重建工作的意向書》，議定共 100 個第二階段援建項目。這些項目包含 51 個教育、20 個醫療衛生、7 個社會福利，以及 22 個臥龍項目。

9. 截至今年 11 月底，第二階段的 100 個項目中有 82 個項目竣工。項目進度表列如下-

|      | 施工中 | 已竣工 | 總計   |
|------|-----|-----|------|
| 教育   | 2   | 49  | 51   |
| 醫療衛生 | 2   | 18  | 20   |
| 社會福利 | 0   | 7   | 7    |
| 臥龍   | 14  | 8   | 22   |
| 總計   | 18  | 82  | 100  |
| 比率   | 18% | 82% | 100% |

10. 特區就第二階段 100 個項目的承擔額約為 38.40 億港元(約 33.65 億元人民幣)。按照《特區援建合作安排》下的資金管理機制，基金至今合共撥付約 35.66 億港元(約 31.26 億元人民幣)至川方的援建專戶，佔第二階段援建項目承擔額約 92.9%。

### 第三階段項目

11. 財委會在 2009 年 7 月 3 日批准增加撥款 30 億港元，注入基金，以推展特區第三階段的援建工作，累計三個階段撥款額合共為 90 億港元。川港兩地政府在同年 7 月 6 日簽署《香港特區第三階段支援四川地震災後恢復重建工作的意向書》，議定共 31 個第三階段的合作項目。這些項目包括 6 個醫療衛生，24 個社會福利(殘疾人康復服務中心)，以及 1 個基建(綿茂公路)項目。截至今年 11 月底，第三階段的 31 個項目中有 27 個項目竣工。項目進度表列如下-

|      | 施工中 | 已竣工 | 總計 |
|------|-----|-----|----|
| 醫療衛生 | 2   | 4   | 6  |
| 社會福利 | 1   | 23  | 24 |

|    |     |     |      |
|----|-----|-----|------|
| 基建 | 1   | -   | 1    |
| 總計 | 4   | 27  | 31   |
| 比率 | 13% | 87% | 100% |

12. 特區第三階段項目的承擔額約為 28.81 億港元（約 24.93 億元人民幣）。港方至今合共撥付約 14.44 億港元（約 12.67 億元人民幣）至川方的援建專戶，佔第三階段的承擔額約 50.1%。

### 綜合三個階段

13. 截至今年 11 月底，三個階段共 151 個項目中有 127 個竣工。整體項目進度表列如下—

|      | 施工中 | 已竣工 | 總計   |
|------|-----|-----|------|
| 教育   | 2   | 54  | 56   |
| 醫療衛生 | 5   | 30  | 35   |
| 社會福利 | 1   | 34  | 35   |
| 基建   | 2   | -   | 2    |
| 臥龍   | 14  | 9   | 23   |
| 總計   | 24  | 127 | 151  |
| 比率   | 16% | 84% | 100% |

14. 教育項目方面，54 個項目已竣工，為災區學童提供安全舒適的學習環境。餘下 2 個項目，預計可於明年年初完成。醫療項目方面，30 個項目已竣工並投入服務，其餘 5 個項目預計於明年年初陸續竣工。社會福利項目方面，34 個項目已竣工，餘下 1 個項目預計於今年年底前竣工。

15. 基建項目方面，省道 303 和綿茂公路過去兩年因特大山洪及泥石流災害遭受嚴重破壞，經川港兩地政府及專家深入研究和論證後，已重新調整兩條公路的設計方案，以加強其抗災能力。兩個項目的建設工作現已重新啓動，省道 303 的施工單位已進場並展開工作；綿茂公路正進行施工招標，預計可望於年底動工。兩項工程預計於 2016 年竣工。四川省交通廳估計省道 303 及綿茂公路共需額外資金約 15 億元人民幣。川方已表明將自行籌措所需的額外資金，無意要求特區政府增加撥款。

16. 此外，由於省道 303 是通往臥龍自然保護區的生命線，臥龍一系列重建項目的進度因此受到影響。23 個臥龍項目中，預計 13 個於今年年底前竣工，餘下 10 個則會在 2013 年完成。

17. 整體而言，按現時的進度估算，除兩個基建項目和部份臥龍項目外，預計所有特區政府牽頭援建項目將可於明年年初完成。

#### 香港非政府機構申請基金資助參與援建

18. 為了貫徹「政府牽頭、全民參與」的原則，凝聚社會各界的力量，基金在 2008 年 10 月中開始接受香港非政府機構申請資助，協助進行四川災區重建的工作。基金援建的非政府機構項目共 32 個，涵蓋教育、醫療、肢體及心理康復、社會福利、培訓計劃和社會公共設施等範疇，當中既有硬件建設工程，也有培訓輔導等軟件服務，涉及的資助總額約 2.62 億港元（詳見附件一的第三部份）。截至今年 11 月底，32 個非政府機構項目中，28 個工程項目已完成，4 個軟件項目已投入服務，造福當地社區。

## 香港賽馬會的援建工作

19. 香港賽馬會承諾捐款共 10 億港元(約 8.62 億元人民幣)，支援四川災區重建 7 個項目(詳見附件二)。項目涵蓋援建醫院和捐贈醫療復康設備；針對災後醫療、復康和重建規劃等的職業培訓；援建一系列的教育設施包括中學、體育學校、職業學院、高等院校；以及成立全國性災害科研中心，為日後防災救災和經濟重建作長遠規劃部署。已簽訂的合作安排總承擔額約 8.62 億港元(約 7.43 億元人民幣)。為協助工程規劃、監察和器材購置評估，賽馬會從 10 億港元捐款中撥備約 2,900 萬港元(約 2,500 萬元人民幣)，聘用工程顧問和醫療復康顧問。截至今年 11 月底，7 個援建項目當中，4 個已竣工，除了 1 個非工程項目，其餘 2 個項目亦預計在今年竣工。為確保上述各項目有效落實，除部份撥備留作工程和器材備用外，馬會將與川方進一步商討如何利用任何餘款，優化援建項目和發展應對災難危機研究之用。

### **繼續推進援建項目**

20. 川港雙方組成的項目監督和資金管理機制一直運作暢順。特區政府將繼續透過現行與川方的協調機制，加強兩地相關部門的溝通和聯繫，繼續確保特區援建項目質量兼備，以及資金能夠用得其所、有效和到位。

### 項目管理

21. 根據《特區援建合作安排》，特區援建項目由川方負責項目的建設及日常的管理監督，項目的技術標準須符合內地的法規，並設有適當的監察機制，包括聘用獨立監理工程師監督項目實施。同時，按內地法規和項目的《合作安排》規定，川方工程質量監督機

構須對項目實行監督管理，項目的建設單位、設計單位、監理單位和施工單位須對工程質量負責。特區方面亦擔當一定的監管角色，包括由特區政府相關政策局/部門按需要定期或不定期組織項目檢查工作，例如到項目現場檢查工作進度、工程質量和資金使用，確保援建工作按規範實施；此外，特區政府亦聘用獨立專業顧問，按各項目進度到施工現場作技術檢查，範圍包括項目整體進度、資金使用和質量管理。獨立專業顧問完成巡查後，會根據巡查觀察所得向特區政府提交報告。如個別項目發現問題(包括工藝上的瑕疵)，港方會通過與川方共同建立的溝通協調機制，要求川方跟進和整改，直至問題得到妥善處理。直至目前為止，上述由川港聯合組成的監察機制，包括獨立專業顧問，並沒有發現任何重大的質量問題或違規事故；至於不影響設施安全及正常使用的工藝瑕疵，川方亦積極跟進，大部份瑕疵都得以迅速整改。港方技術檢查最新情況見附件一的附錄。總的來說，現行的監察機制行之有效，川港雙方一直以確保工程質量作為首要任務。

## 資金管理

22. 除上述的監察機制外，特區政府一直透過以項目實際進度為基礎的資金管理機制，掌握項目進度的最新情況。按《特區援建合作安排》規定，每個援建項目均透過四川省港澳辦設立獨立援建專戶，專門處理特區的援建資金；項目按工程進度撥款，而項目的《合作安排》亦列明港方向援建專戶撥款的里程碑。每個項目單位需按工程的實際進度，就資金撥付提交申請，並經四川省港澳辦審批；港方在核實項目的實際資金需要之後，從基金撥付所需金額至川方的援建專戶。川方其後按《財務管理細則》內詳列的撥付條件，從援建專戶轉撥至各級實施單位。川港雙方會在



年度檢查時，因應項目的工程進度及最新情況，修訂工程計劃及資金需求。2012 年的年度檢查將於明年初進行。上述機制不單有助川港雙方掌握項目的進度，亦透過重重把關確保援建資金用得其所。

23. 關於特區方面的資金監督工作，基金受託人（即民政事務局局長法團）按照《民政事務局局長法團條例》（香港法例第 1044 章）的規定，將經審計的帳目表一份，連同審計署署長的報告，以及法團就經審計帳目報表所涵蓋期間的基金管理所作的報告，不遲於法團從審計署署長接獲經審計的帳目報表及就該報表作出的報告的 3 個月後呈交立法會。基金截至 2012 年 3 月 31 日的週年審計帳目已經完成，並已於今年 11 月 7 日由基金受託人呈交立法會。

#### 繼續保持兩地的緊密溝通和聯繫

24. 川港雙方繼續透過現行的三層協調機制，加強兩地相關部門的溝通和聯繫：除了由特區政務司司長及四川省副省長作為召集人的高層會議外，還包括由特區政府相關政策局/部門與四川省政府相關部門組成的協調工作小組會議，以及針對個別援建範疇的項目專責小組。

25. 截至今年 11 月底，按照上述的溝通協調機制，川港雙方共召開了 5 次高層會議、9 次協調工作小組會議、77 次項目專責小組會議和 1115 次其他工作層面的會議。

26. 除了特區政府相關政策局/部門代表的參與外，特區政府相關平台的非政府人員和專家也按需要參加了專責小組和工作層面的會議。截至今年 11 月底，港方代表參與了 488 次的實地考察活動（不包括特區政府獨立專業顧問的考察工作），涉及的工作量共約

3201 個人日，範圍基本上包括所有特區援建的項目。

### 特區援建工作的整體資金承擔分佈

27. 財委會早前同意開立的承擔額合共 90 億港元，連同基金至今收到的民間捐款和滾存的利息合共約 8,256 多萬港元(截至 2012 年 11 月底)，兩者合計共 90.83 億港元。截至 2012 年 11 月底，基金內未有指定用途的餘額約 7,456 萬港元。整體資金承擔分佈情況大致如下 -

| 範疇                   | 預算開支        |       | 已撥付         |         |
|----------------------|-------------|-------|-------------|---------|
|                      | (億元<br>人民幣) | (億港元) | 金額<br>(億港元) | 百份<br>比 |
| 首階段項目                | 16.45       | 18.72 | 17.87       | 95.5%   |
| 第二階段項目               | 33.65       | 38.40 | 35.66       | 92.9%   |
| 第三階段項目               | 24.93       | 28.81 | 14.44       | 50.1%   |
| 非政府機構項目              | --          | 2.62  | 2.29        | 87.4%   |
| 人手及營運開支(包括獨立專業顧問的費用) | --          | 1.53  | --          | --      |
| 應急費用                 | --          | 0.75  | --          | --      |
| <b>總計:</b>           | --          | 90.83 | --          | --      |

## 結語

28. 特區政府會繼續和四川省政府保持緊密溝通和聯繫，確保重建項目順利完成，做好工程及資金運用的監督，以及項目竣工的審計工作。

發展局

政制及內地事務局

2012年12月



全面康復 重投社會

香港特區支援

四川地震

災後恢復重建

工作進展報告

2012年11月



四川重建  
sichuan rebuild

香港特別行政區政府發展局



## 第一部份：援建工程整體情況

|                        |       |
|------------------------|-------|
| (一) 香港特區參與四川重建歷程紀要     | 1-6   |
| (二) 政府牽頭·全民參與          |       |
| 1. 發展局四川重建支援團隊         | 7     |
| 2. 發展局和支援團隊的參與         | 8     |
| 3. 支援團隊成員              | 8     |
| (三) 援建項目整體概覽           |       |
| 1. 項目分佈                | 9     |
| 2. 項目類別、數目及金額          | 10    |
| 3. 特區政府援建項目進度          | 11    |
| 4. 省道 303 及綿茂公路項目的最新情況 | 12-13 |
| 5. 項目管理                | 14-15 |
| 6. 資金管理                | 16    |
| 7. 兩地經驗交流              | 17-18 |

## 第二部份：特區政府牽頭項目資料及進度

|                  |       |
|------------------|-------|
| (四) 援建項目清單       | 19-22 |
| (五) 已竣工項目        | 23-25 |
| <b>臥龍自然保護區項目</b> |       |
| 臥龍自然保護區規劃編制項目    | 26    |
| 耿達一貫制學校          | 27    |
| 臥龍鎮中心小學          | 28    |
| 臥龍自然保護區醫療保健      | 29    |
| 臥龍社會福利院          | 30    |
| 垃圾處理和轉運系統        | 31    |
| 野外監測巡護路網         | 32    |
| 大熊貓棲息地植被恢復       | 33    |
| 地質災害治理與防治        | 34    |

### 教育項目

|          |    |
|----------|----|
| 水磨中學     | 35 |
| 蒼溪中學校    | 36 |
| 三台縣第一中學  | 37 |
| 德陽市第一小學  | 38 |
| 華山路學校    | 39 |
| 東汽小學     | 40 |
| 魏城鎮中心小學  | 41 |
| 雲溪鎮初級中學  | 42 |
| 南隆鎮第一小學  | 43 |
| 寶飛鎮初級中學  | 44 |
| 青龍鎮初級中學  | 45 |
| 書院初級中學   | 46 |
| 興賢小學     | 47 |
| 隴東中學     | 48 |
| 蜂桶寨小學    | 49 |
| 五龍中心校    | 50 |
| 金山鎮第一小學校 | 51 |
| 略坪鎮小學    | 52 |
| 合江鎮中心校   | 53 |
| 隆興中心校    | 54 |
| 文昌鎮初級中學  | 55 |
| 夾江中學     | 56 |
| 仁義初級中學   | 57 |
| 天全縣初級中學  | 58 |
| 樂英初級中學   | 59 |
| 榮經中學     | 60 |
| 泗坪中學     | 61 |

|               |    |               |     |
|---------------|----|---------------|-----|
| 嚴橋三九中心學校      | 62 | 游仙區社會福利綜合服務中心 | 91  |
| 涪江路小學         | 63 | 德陽市社會福利綜合服務中心 | 92  |
| 城北中學          | 64 | 旺蒼縣社會福利綜合服務中心 | 93  |
| 小河壩中學         | 65 | 蒼溪縣社會福利綜合服務中心 | 94  |
| 永興鎮初級中學       | 66 | 羅江縣社會福利綜合服務中心 | 95  |
| 巴中中學          | 67 | 廣漢市社會福利綜合服務中心 | 96  |
| 巴州區第一小學       | 68 | 大邑縣悅來敬老院      | 97  |
| 玉井鄉中心小學       | 69 | 江油市殘疾人康復服務中心  | 98  |
| 邱家小學          | 70 | 綿竹市殘疾人康復服務中心  | 99  |
| 平昌縣第二中學       | 71 | 南江縣殘疾人康復服務中心  | 100 |
| 平昌中學          | 72 | 大邑縣殘疾人康復服務中心  | 101 |
| 平昌縣實驗小學       | 73 | 崇州市殘疾人康復服務中心  | 102 |
| 麻石鎮中心小學       | 74 | 九寨溝縣殘疾人康復服務中心 | 103 |
| 通江縣第二中學       | 75 | 松潘縣殘疾人康復服務中心  | 104 |
| 馬鞍中學          | 76 | 茂縣殘疾人康復服務中心   | 105 |
| 新政初級中學        | 77 | 理縣殘疾人康復服務中心   | 106 |
| 西罡學校          | 78 | 黑水縣殘疾人康復服務中心  | 107 |
| 北外鎮中心校        | 79 | 閬中市殘疾人康復服務中心  | 108 |
| 渠縣中學          | 80 | 石棉縣殘疾人康復服務中心  | 109 |
| 石棉縣幼稚園        | 81 | 漢源縣殘疾人康復服務中心  | 110 |
| 恩陽中學          | 82 | 寶興縣殘疾人康復服務中心  | 111 |
| 朝陽中學          | 83 | 蘆山縣殘疾人康復服務中心  | 112 |
| 綿陽中學          | 84 | 三台縣殘疾人康復服務中心  | 113 |
| 儀隴中學          | 85 | 北川縣殘疾人康復服務中心  | 114 |
| 小河職業中學        | 86 | 平武縣殘疾人康復服務中心  | 115 |
| 蘆山縣初級中學       | 87 | 安縣殘疾人康復服務中心   | 116 |
| 白塔中學          | 88 | 梓潼縣殘疾人康復服務中心  | 117 |
| <b>社福項目</b>   |    | 涪城區殘疾人康復服務中心  | 118 |
| 朝天區社會福利綜合服務中心 | 89 | 鹽亭縣殘疾人康復服務中心  | 119 |
| 元壩區社會福利綜合服務中心 | 90 | 劍閣縣殘疾人康復服務中心  | 120 |

|                  |     |                           |         |
|------------------|-----|---------------------------|---------|
| 中江縣殘疾人康復服務中心     | 121 | 雅安市婦幼保健院                  | 150     |
| 旌陽區殘疾人康復服務中心     | 122 | 綿陽市中心醫院康復腫瘤大樓             | 151     |
| <b>醫療項目</b>      |     | 綿陽市婦幼保健院                  | 152     |
| 朝天區中醫醫院          | 123 | (六) <b>施工中項目</b>          | 153-154 |
| 旺蒼縣人民醫院          | 124 | <b>基建項目</b>               |         |
| 元壩區人民醫院          | 125 | 省道 303 線映秀至臥龍段公路恢復重建工程    | 155     |
| 梓潼縣人民醫院          | 126 | 綿茂公路漢旺至牛圈溝段恢復重建工程         | 156     |
| 鹽亭縣中醫院           | 127 | <b>臥龍自然保護區項目</b>          |         |
| 德陽市第二人民醫院 (一期工程) | 128 | 都江堰大熊貓救護與疾病防控中心           | 157     |
| 旌陽區中醫院 (人民醫院)    | 129 | 電力能源恢復                    | 158     |
| 廣漢市人民醫院          | 130 | 中國保護大熊貓研究中心               | 159     |
| 朝天區人民醫院          | 131 | 管理局辦公與職工工作用房              | 160     |
| 旺蒼縣中醫醫院          | 132 | 供排水設施                     | 161     |
| 元壩區中醫醫院          | 133 | 五一棚大熊貓野外生態觀察站             | 162     |
| 德陽市中西醫結合醫院       | 134 | 基層保護站 - 鄧生保護站             | 163     |
| 羅江縣中醫院           | 135 | 基層保護站 - 木江坪保護站            | 163     |
| 涪城區吳家鎮中心衛生院      | 136 | 基層保護站 - 三江保護站             | 163     |
| 三台縣中醫院           | 137 | 自然與地震博物館                  | 164     |
| 梓潼縣中醫院           | 138 | 道路交通                      | 165     |
| 榮經縣人民醫院          | 139 | 鄉土文化遺產                    | 166     |
| 百丈中心衛生院          | 140 | 標樁標牌設施                    | 167     |
| 儀隴縣婦幼保健院         | 141 | "數字臥龍"系統工程                | 168     |
| 仁壽縣精神衛生保健院       | 142 | <b>教育項目</b>               |         |
| 宣漢縣人民醫院          | 143 | 巴州區第四中學                   | 169     |
| 石湍中心衛生院          | 144 | 南部中學                      | 170     |
| 平昌縣人民醫院          | 145 | <b>社福項目</b>               |         |
| 南江縣人民醫院          | 146 | 小金縣殘疾人康復服務中心              | 171     |
| 德陽市東汽職工醫院 (市六醫院) | 147 | <b>醫療項目</b>               |         |
| 德陽市第二人民醫院 (二期工程) | 148 | 四川省人民醫院川港康復科技綜合大樓內的川港康復中心 | 172     |
| 雅安市中醫醫院住院綜合大樓    | 149 | 鹽亭縣人民醫院                   | 173     |

附件一  
151

|                                  |         |                           |         |
|----------------------------------|---------|---------------------------|---------|
| 名山縣人民醫院                          | 174     | 擂鼓社區服務處                   | 203     |
| 四川大學華西醫院遠程醫學網絡平臺                 | 175     | 四川省羅江縣人民醫院救護車項目           | 204     |
| 綿陽市中醫院                           | 176     | 四川省羅江縣萬安鎮康復中心項目           | 205     |
|                                  |         | 四川省羅江縣金山鎮 17 個村衛生站及設備建設項目 | 206     |
|                                  |         | 四川省羅江縣鄉鎮衛生院醫療設備項目         | 207     |
|                                  |         | 四川省羅江縣禦營鎮衛生院醫療設備項目        | 208     |
| <b>第三部份：特區援建基金資助的非政府機構項目</b>     |         | <b>(九) 進行中項目</b>          | 209-210 |
| <b>(七) 非政府機構項目清單</b>             | 177-178 | 四川災後復康支援網絡計劃              | 211     |
| <b>(八) 已完成項目</b>                 | 179-180 | 德陽市青少年宮重建及支援              | 212     |
| 德陽市旌陽區袁家小學災後重建                   | 181     | 綿陽市青少年活動中心重建及支援           | 213     |
| 四川省北川縣通口鎮防疫康復中心                  | 182     | 川港康復培訓及發展中心 (首階段)         | 214     |
| 四川省北川縣通口鎮 11 條村救急及康健中心           | 183     | 川港康復培訓及發展中心 (第二階段)        | 215     |
| 南充市高坪區第三初級中學教學樓災後重建              | 184     | 川港康復培訓及發展中心 (第三階段)        | 216     |
| 南充市高坪區白塔中學初中部災後重建                | 185     |                           |         |
| 四川災後心理康復培訓及服務計劃                  | 186     | <b>附錄：港方技術檢查概要</b>        | 217-218 |
| 德陽市中江縣聯合鎮中心學校群星分校災後重建及師資培訓       | 187     |                           |         |
| 德陽市中江縣石泉鄉九年一貫制中心校災後重建及師資培訓       | 188     |                           |         |
| 德陽市中江縣永豐鄉中心學校永豐小學災後重建            | 189     |                           |         |
| 四川省綿陽市三台縣上新鄉初級中學                 | 190     |                           |         |
| 四川省綿陽市三台縣樂加初級中學                  | 191     |                           |         |
| 四川省德陽市中江縣興隆鎮中心小學                 | 192     |                           |         |
| 四川地震災區假肢及矯形專業培訓支援計劃              | 193     |                           |         |
| 四川地震災區物理治療及職業治療專業培訓支援計劃          | 194     |                           |         |
| 四川地震災區社區復康資源中心                   | 195     |                           |         |
| 南華早報希望之家                         | 196     |                           |         |
| 「512 災後重建行動」- 醫療建設項目綿陽市三台縣里程鄉衛生院 | 197     |                           |         |
| 「512 災後重建行動」- 醫療建設項目高新區河邊鎮衛生院    | 198     |                           |         |
| 金堂縣學校災後改及擴建項目                    | 199     |                           |         |
| 蓬安縣龍蠶初級中學災後重建項目                  | 200     |                           |         |
| 四川崇州災區幼兒園 (幼稚院) 重建               | 201     |                           |         |
| 四川省西充縣人民醫院綜合業務樓災後重建工程項目          | 202     |                           |         |





# 支援四川地震災區 重建工作信託基金

Trust Fund in Support of Reconstruction in  
the Sichuan Earthquake Stricken Areas

汶川大地震發生後，立法會先後三次批准撥款，共90億港元，注入「支援四川地震災區重建工作信託基金」。香港特區參與四川重建歷程，簡列於後頁。

## 2008 年

2008 年 5 月  
12

汶川大地震



2008 年 5 月  
14

立法會批准賑災基金撥款 3.5 億元



2008 年 6 月  
12

政府牽頭 全民參與  
「香港建造界 5.12 重建工程  
聯席會議」成立



2008 年 6 月  
26

「香港特區支援四川地震災區重建督導委員會」成立

2008 年 6 月  
27~29

特首到災區考察



2008 年 7 月  
4~6

立法會議員到災區考察



2008 年 7 月  
18

立法會批准首階段撥款 20 億元注入  
「支援四川地震災區重建工作信託基金」



2008 年 8 月  
1

政務司司長與四川省政府常務副  
省長召開「香港特區參與四川災後  
恢復重建協調機制」第一次會議



## 2008 年

附件一

2008 年 9 月  
8~10

「川港工作協調小組」第一次會議



2008 年 10 月  
11

川港簽署《支援四川災後恢復重建合  
作安排》《援建省道 303 線映秀至臥龍  
段意向書》《援助並連同海洋公園參與  
「臥龍保護區規劃編制項目」意向書》



2008 年 10 月  
30~3

發展局與「建造界 5.12 重建工程聯席  
會議」成員及海洋公園專家實地考察  
臥龍自然保護區重建項目選址



2008 年 11 月

2008 年 11 月  
7

川港簽署《川港康復中心意向書》



2008 年 11 月  
29

發展局與「建造界 5.12 重建工程聯席  
會議」成員，於深圳與臥龍管理局討  
論臥龍自然保護區整體規劃



## 2009 年

2009 年 2 月  
20

立法會批准第二階段撥款 40 億元注入「支援四川地震災區重建工作信託基金」，基金總額 60 億元



2009 年 3 月  
27

川港簽署《第二階段援建工作意向書》



2009 年 4 月  
8

川港簽署援助臥龍保護區規劃編制及省道 303 線映秀至臥龍段公路恢復重建工程《項目合作安排》



2009 年 4 月  
9

國家住房和城鄉建設部及發展局於成都，以「可持續城市形態：防災減災與優質建設」為題，合辦「內地與香港建築業論壇」



2009 年 5 月  
12

政務司司長出席汶川地震周年紀念活動



2009 年 5 月  
18

「川港工作協調小組」第二次會議

2009 年 5 月  
27

「香港特區參與四川災後恢復重建協調機制」第二次會議



2009 年 7 月  
3

立法會批准第三階段撥款 30 億元注入「支援四川地震災區重建工作信託基金」，基金總額 90 億元



## 2009 年

附件一

2009 年 7 月  
6

川港簽署《第三階段援建工作意向書》



2009 年 8 月  
20,28

發展局聘請「獨立專業顧問」，協助重建項目技術檢查工作



2009 年 8 月  
29

發展局與四川省林業廳於深圳聯合舉辦《臥龍未來發展的挑戰》工作坊



2009 年 8 月  
31~2

政務司司長考察特區援建項目進度並主持汶川水磨中學教學樓的揭牌儀式和德陽袁家小學的開學禮



2009 年 9 月

立法會議員考察地震災後恢復重建的情況



2009 年 9 月  
24~26

「川港工作協調小組」第三次會議

2009 年 11 月  
9



2009 年 11 月  
21~24

「臥龍重點項目」建築專家顧問團實地考察臥龍重建兩個重點項目(臥龍中國保護大熊貓研究中心、都江堰大熊貓救護與疾病防控中心)



## 2010年

2010年2月  
3

「川港工作協調小組」第四次會議暨  
特區援建項目年度檢查會議



2010年4月  
29

發展局與四川省林業廳於深圳聯合舉辦《臥龍中國保護大熊貓研究中心、  
都江堰大熊貓救護與疾病防控中心建築設計》工作坊



2010年5月  
27

發展局於成都舉辦《工程質量及施工  
安全》工作坊  
「川港工作協調小組」第五次會議



2010年6月  
11~13

全國政協副主席、國務院港澳辦主任  
廖暉考察特區援建項目



2010年7月  
25~27

特首考察特區援建項目，並與川方召  
開「川港災後重建高層工作會議」



2010年8月  
12

從8月12日開始，四川頻降暴雨，引  
發多處特大山洪泥石流，重災地區包  
括汶川縣映秀鎮及綿竹市清平鄉



2010年9月  
8~13

發展局代表前往受災地區，考察8月  
特大山洪泥石流對特區援建工程的影  
響



## 2010年

附件一

2010年10月  
15~17

發展局及土木工程處專家聯同川方代  
表，考察受8月特大山洪泥石流影響  
的省道303及綿茂公路



2010年11月  
11

「川港工作協調小組」第六次會議



2010年12月  
11~13

發展局與四川省發改委及林業廳實地  
考察臥龍自然保護區重建項目及舉行  
工作會議



## 2011 年

2011 年 1 月  
26

「川港工作協調小組」第七次會議暨特區援建項目年度檢查會議



2011 年 5 月  
4~6

政務司司長考察特區援建項目，並與川方召開「川港災後重建高層工作會議」及主持「香港特別行政區支援四川地震災區重建部分項目工程竣工典禮」



2011 年 5 月  
16

發展局於成都舉辦《川港同心。共建優質醫療設施》工作坊



2011 年 6 月  
24

發展局於成都舉辦《臥龍自然保護區－可持續發展》工作坊



2011 年 6 月  
27~30

香港海洋公園保育基金及香港發展局協辦《臥龍自然保護區－可持續發展》訪港考察團



2011 年 6 月  
30

香港海洋公園保育基金、海洋公園、臥龍管理局及香港發展局合辦新聞發佈會



## 2011 年

附件一

2011 年 7 月  
~  
2011 年 8 月

七月至八月期間，四川頻降暴雨，引發多處特大山洪泥石流



2011 年 8 月  
25

發展局人員就省道 303 事宜聽取四川測繪所地理資訊局介紹三維測繪技術及應用



2011 年 8 月  
26

「川港工作協調小組」第八次會議



2011 年 8 月  
26

發展局人員參與省道 303 重建可研報告專家論證會議



2011 年 9 月  
26

四川醫療康復考察團參觀香港醫療及康復設施



2011 年 10 月  
23~26

發展局人員考察省道 303 及臥龍自然保護區重建項目



## 2012 年

**2012 年 1 月 16** 政務司司長考察特區援建項目及出席德陽市中西醫結合醫院正式啟用典禮



**2012 年 3 月 6** 發展局考察綿茂公路茂縣段



**2012 年 3 月 8** 「川港工作協調小組」第九次會議暨特區援建項目年度檢查會議



**2012 年 4 月 11~13** 發展局與臥龍建築專家顧問團及香港海洋公園保育基金代表考察臥龍重建項目

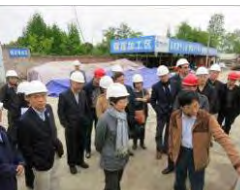

**2012 年 5 月 23~25** 政務司司長考察特區援建項目及出席集體項目竣工典禮



**2012 年 8 月 19~24** 發展局與香港海洋公園保育基金代表及海外專家在都江堰舉行「都江堰大熊貓救護與疾病防控中心」科普教育工作坊



## 2012 年

附件一

**2012 年 10 月 18** 香港特區援建四川災區特別工作會議



**2012 年 11 月 16~18** 發展局及路政署、土木工程拓展署專家考察省道 303 和綿茂公路



# 1. 發展局四川重建支援團隊

香港特區支援四川地震災後重建，發展局有賴建造界及其它相關機構，以及各政府部門鼎力支援，提供技術支援，工作得以順利推展。

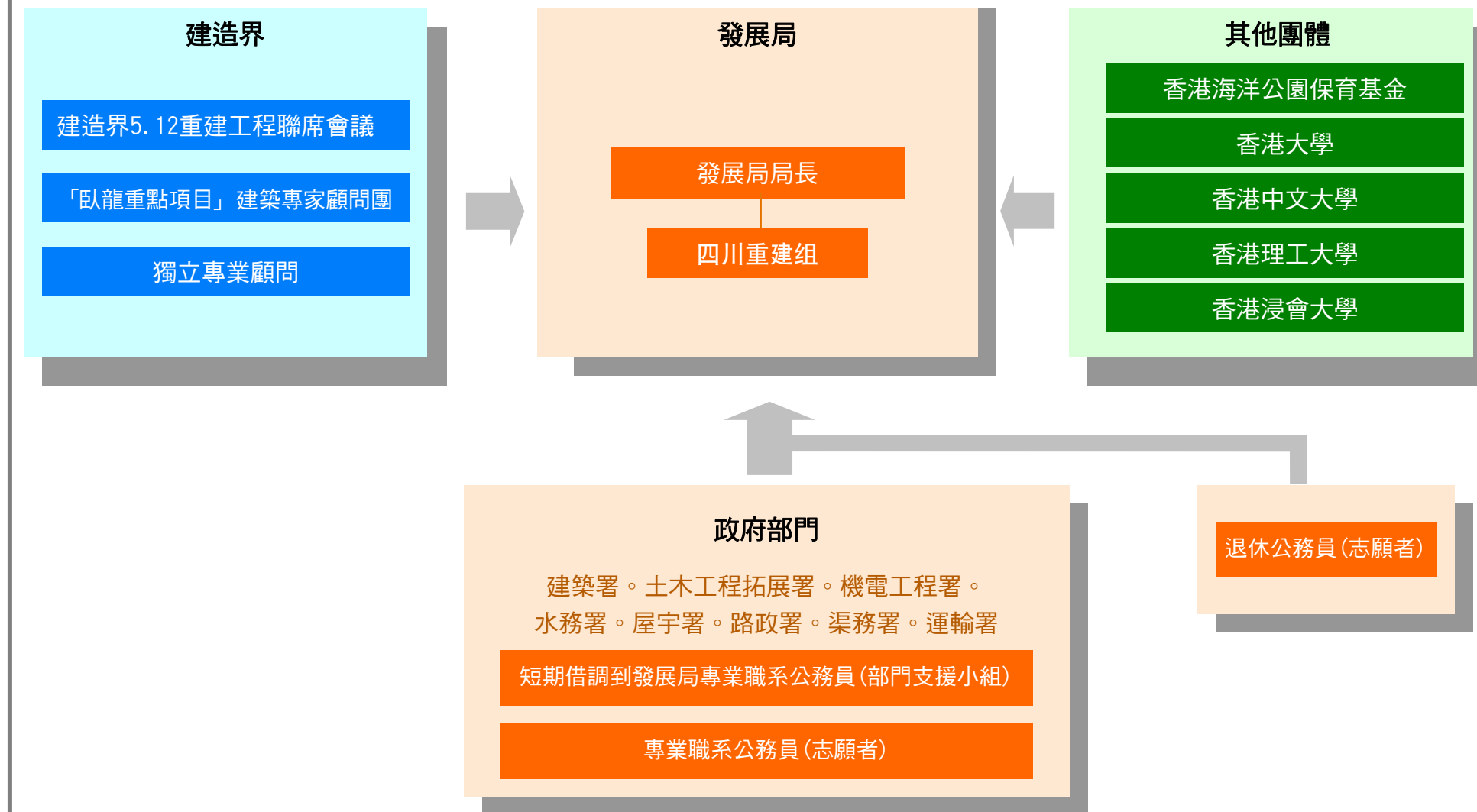

### 3. 支援團隊成員

- 「建造界 5.12 重建工程聯席會議」成員：
  - 香港建築師學會
  - 香港工程師學會
  - 香港測量師學會
  - 香港規劃師學會
  - 香港園境師學會
  - 建築師事務所商會
  - 香港顧問工程師協會
  - 香港建造商會
  - 香港機電工程商協會
  - 中華建設基金
  
- 臥龍重建榮譽顧問：
  - 香港海洋公園保育基金
  
- 「臥龍重點項目」建築專家(排名不分先後)：
 

|  |   |
|--|---|
| 內地 <ul style="list-style-type: none"> <li>• 崔愷建築師</li> </ul> | 香港 <ul style="list-style-type: none"> <li>• 劉秀成教授</li> <li>• 嚴迅奇建築師</li> <li>• 王維仁教授</li> </ul> |
|--|---|
  
- 臥龍保育專家：
  - 吳恩融教授
  - 馮永基建築師
  - 伍灼宜建築師
  
- 臥龍保育專家：
  - 香港大學、中文大學，理工大學和浸會大學相關科系 7 位教授/學者

### 2. 發展局和支援團隊的參與

(截至 30/11/2012)

|                     | 發展局部門 | 支援團隊 |
|---------------------|-------|------|
| 往內地開會/<br>實地考察/巡查次數 | 178   | 63   |
| 參與人次                | 480   | 170  |



2008 年 10 月  
發展局局長與「建造界 5.12 重建工程聯席會議」成員考察省道 303



2012 年 4 月  
發展局與臥龍建築專家顧問團及香港海洋公園  
保育基金代表考察「大熊貓研究中心」  
施工情況後與川方交流



2012 年 4 月  
臥龍建築專家顧問團及香港海洋公園代表出席臥龍  
小學“援助標誌”揭牌儀式



2012 年 8 月  
發展局與香港海洋公園保育基金代表  
及海外專家在都江堰舉行  
「都江堰大熊貓救護與疾病防控中心」  
科普教育工作坊



2012 年 11 月  
發展局及路政署、土木工程拓展署專家  
考察省道 303 和綿茂公路



# 1. 項目分佈

附件一

## 香港特區支援四川地震災後重建項目分佈 (特區政府負責項目)

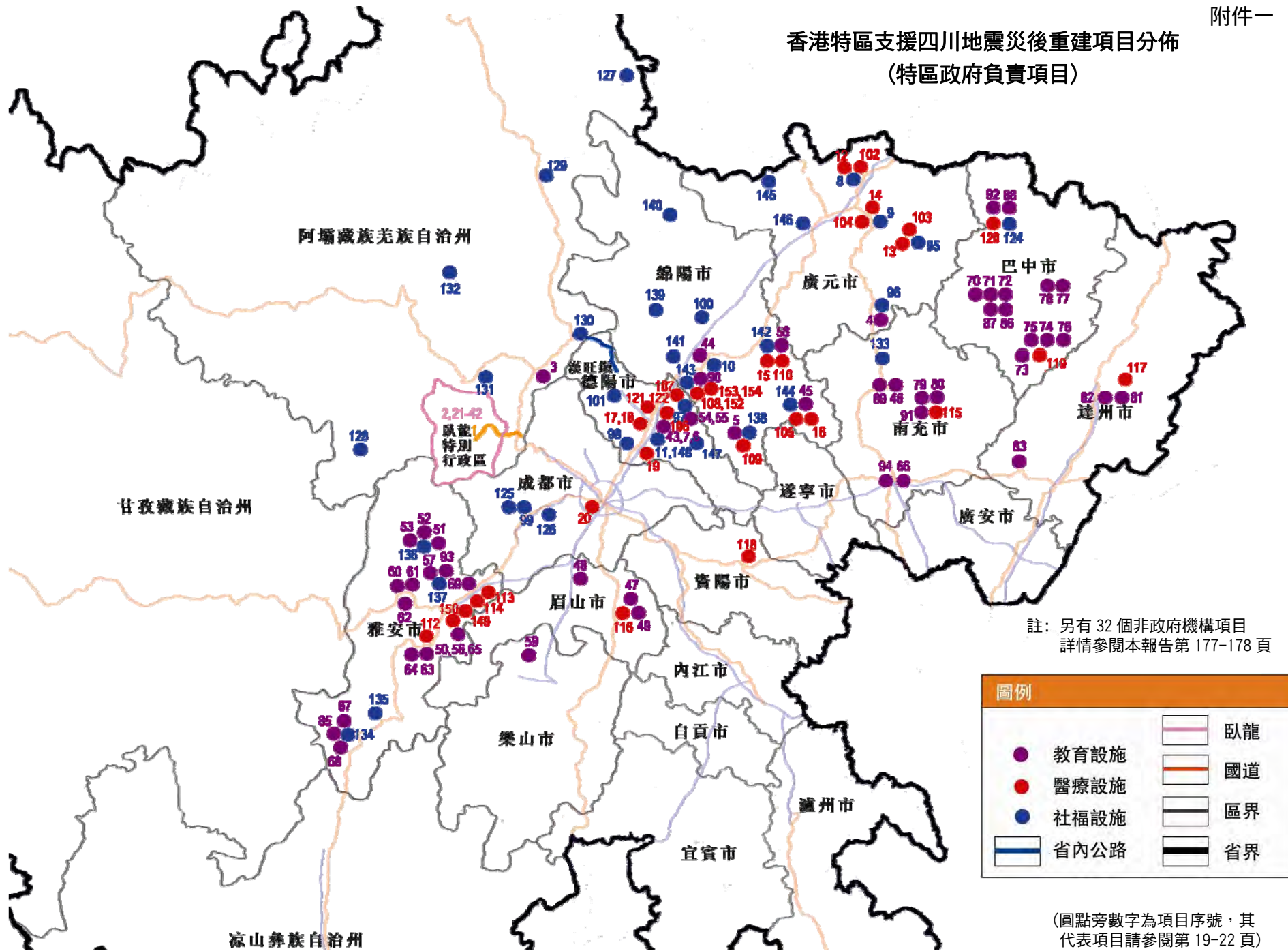

## 2. 項目類別、數目及金額

附件一

(三)

援建項目整體概覽

| 港特區支援四川地震災後重建項目數目及金額<br>(特區政府負責項目) |       |      |       |       |             |
|------------------------------------|-------|------|-------|-------|-------------|
|                                    | 階段    |      |       | 總計    | 金額<br>(億港元) |
|                                    | 一     | 二    | 三     |       |             |
| 基建                                 | 1     | 0    | 1     | 2     | 31.86       |
| 臥龍                                 | 1     | 22   | 0     | 23    | 15.84       |
| 教育                                 | 5     | 51   | 0     | 56    | 15.76       |
| 社福                                 | 4     | 7    | 24    | 35    | 5.71        |
| 醫療                                 | 9     | 20   | 6     | 35    | 16.76       |
| 總計                                 | 20    | 100  | 31    | 151   | 85.93       |
| 金額<br>(億港元)                        | 18.72 | 38.4 | 28.81 | 85.93 |             |

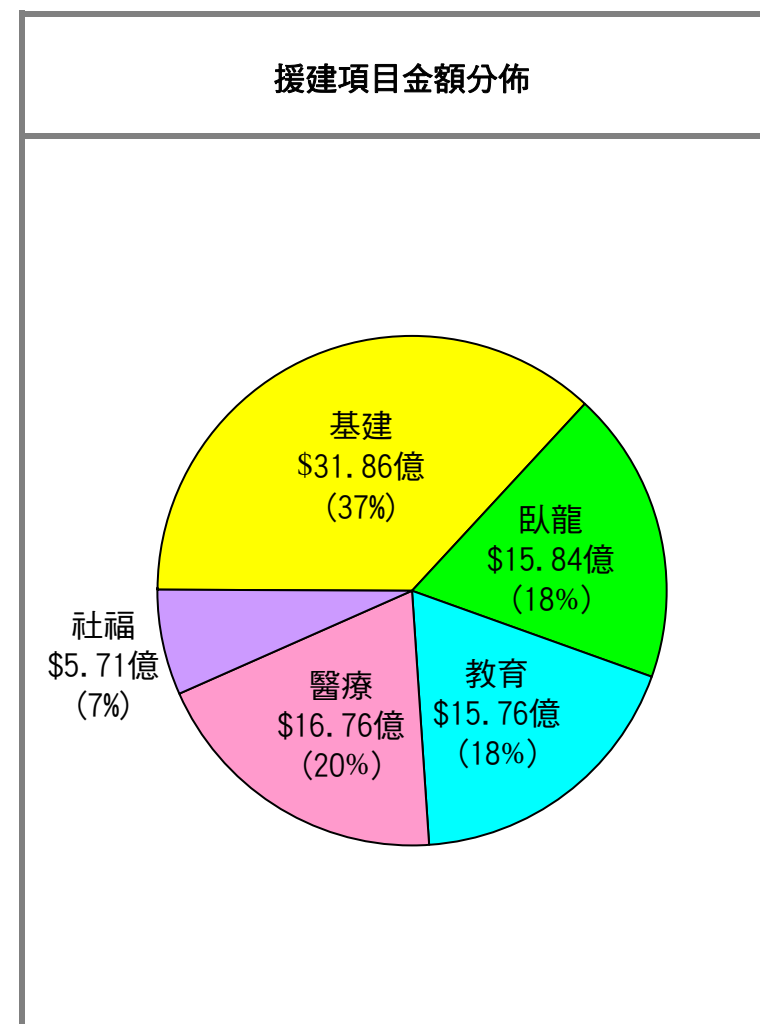

註：另有 32 個非政府機構項目，詳情參閱本報告第 177-216 頁

### 3. 特區政府援建項目進度

#### (1) 整體情況

立法會財務委員會於 2008 年 7 月、2009 年 2 月和 7 月先後通過撥款合共 90 億港元，注入特區「支援四川地震災區重建工作信託基金」，以推展特區三個階段的援建工作，連同香港賽馬會 10 億港元撥款和民間捐款，特區一共投入約 100 億港元支援四川災後重建。

特區直接撥款援建項目共 183 個，當中由特區政府負責的項目 151 個，非政府機構項目 32 個。政府項目涵蓋道路基建、臥龍重建、教育、社福及醫療設施，分佈在 12 個受災市(州)。截至 2012 年 11 月底，政府負責的 151 個項目，其中 127 個已竣工(84%) (見第 24—152 頁)，正在施工的項目 24 個(16%) (見第 154—176 頁)。32 個非政府機構項目中，28 個項目已完成(見第 180—208 頁)；4 個項目服務部份持續進行，造福當地社區(見第 210—216 頁)。

#### (2) 詳細情況

特區政府負責的 151 個項目中，教育項目方面，54 個項目已竣工並投入服務，為災區學童提供安全舒適的學習環境。餘下 2 個項目，預計可於今年年底及明年年初相繼完成。醫療項目方面，30 個項目已竣工並交付使用，為當地民眾提供醫療服務。其餘 5 個項目，包括重點項目四川省人民醫院川港康復中心，由於工程較為複雜，預計在明年年初陸續完工。社會福利項目方面，34 個項目已大部份竣工並逐步啟用，包括第三階段其中 23 個按“統一規劃”、“統一設計”、“統一標識”方式實施的殘疾人康復服務中心，為各地區的殘疾人士提供康復服務。

基建項目方面，省道 303 和綿茂公路過去兩年因特大山洪及泥石流災害遭受嚴重破壞，經川港兩地政府及專家深入研究和論證後，已重新調整兩條公路的設計方案，以加強其抗災能力。兩個項目的建設工作現已重新啟動，最新情況見第 12—13 頁。

由於省道 303 是通往臥龍自然保護區的生命線，臥龍一系列重建項目的進度因此受到影響。23 個臥龍項目中，預計有 13 個能於今年年底前竣工，餘下 10 個則會在 2013 年全面完成。

各類援建項目進度表

附件一

(截至 30/11/2012)

| 項目類別 | 已竣工 | 施工中 | 總計   |
|------|-----|-----|------|
| 基建   | -   | 2   | 2    |
| 臥龍   | 9   | 14  | 23   |
| 教育   | 54  | 2   | 56   |
| 社福   | 34  | 1   | 35   |
| 醫療   | 30  | 5   | 35   |
| 總計   | 127 | 24  | 151  |
| 比率   | 84% | 16% | 100% |

特區政府援建項目總體進展情況

| 項目類別 | 估計工程竣工項目總數(累計) |           |         |
|------|----------------|-----------|---------|
|      | 至 2012 年底      | 至 2013 年底 | 2013 年後 |
| 基建   | -              | -         | 2       |
| 臥龍   | 13             | 23        | 23      |
| 教育   | 55             | 56        | 56      |
| 社福   | 35             | 35        | 35      |
| 醫療   | 32             | 35        | 35      |
| 總數   | 135            | 149       | 151     |
| 比率   | 89%            | 99%       | 100%    |

(三)

援建項目整體概覽

## 4. 省道 303 及綿茂公路項目的最新情況

附件一

### 省道 303

### 綿茂公路

2010 年中洪災前情況



2011 年洪災後情況



2012 年 4 月情況



2012 年 11 月情況



#### (1) 省道 303 及綿茂公路

省道 303 是通往臥龍自然保護區的生命線，也是前往四川西北及西藏的重要道路。綿茂公路是川東川中地區至阿壩州的幹線公路，也是通往甘肅、青海的一條最便捷的通道。這兩條公路在汶川大地震中遭受嚴重損毀，香港特區政府以 27.6 億元人民幣援建省道 303-映秀至臥龍段和綿茂公路-漢旺至牛圈溝段。

#### (2) 2010 及 2011 年特大災害

省道 303 和綿茂公路於 2009 年 4 月動工，但在 2010 及 2011 兩年夏天，川西地區普降暴雨，誘發特大山洪和泥石流，工程被嚴重破壞，而公路沿線地區的風險亦大為提高。兩地專家共同深入研究後，認同必須調整設計方案，以增強公路的抗災能力，確保公路的長遠安全運作。

#### (3) 調整設計方案

過去兩年，川方採取綜合治理策略，組織國土、水利、氣象、地震、交通等部門共同制定調整設計方案。為應對泥石流和河道災害，兩個項目的調整設計方案大幅提高了線位標高，並以隧道穿越大型滑坡泥石流群。修訂後，全長 44.5 公里的省道 303(映秀至臥龍段)，主要工程包括隧道 7 座及橋樑 18 座；綿茂公路(漢旺至牛圈溝段)全長 41.6 公里，設置隧道 14 座及橋樑 40 座。現時，兩個項目的調整設計方案已通過審批。

#### (4) 最新情況

省道 303 的調整工程已於今年 6 月動工，預計於 2016 年完成；而未受泥石流災害影響的路段，工程已基本完成。綿茂公路方面，調整工程招標工作在籌備中，預計可在年底動工，2016 年完成；餘下未受災害影響的工程已基本完成。

#### (5) 資金安排

根據川方提供的資料，調整設計後的省道 303 和綿茂公路，共需額外資金約 15 億元人民幣，超出港方援建這兩個項目的最高承擔金額，但川方已表明將自行籌措這筆資金，特區政府無需因此而增加撥款。

### 省道 303 - 調整設計方案



### 綿茂公路 - 調整設計方案



### (1) 川港協調機制及項目監察安排

川港共同建立了全面的溝通協調機制，以三層架構緊密監察援建項目的實施。三層川港溝通協調機制包括：(一)由特區政府政務司司長及四川省副省長作為召集人的高層會議；(二)由特區政府相關政策局/部門與四川省政府相關部委組成的協調小組會議；及(三)針對個別援建項目/範疇(例如醫療、教育、臥龍自然保護區)的項目專責小組。

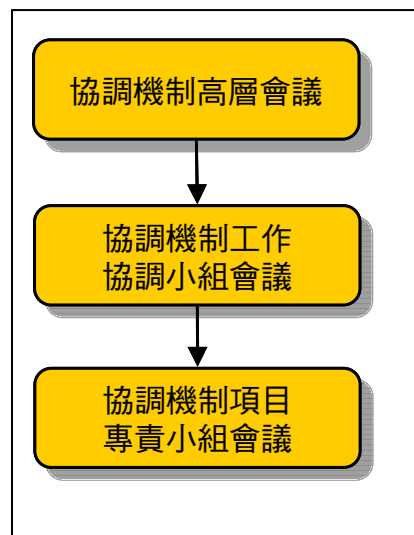

根據《就香港特別行政區支援四川地震災後恢復重建合作的安排》(《特區援建合作安排》)，特區援建四川是以項目形式來開展援建工作，每個項目均獨立設項，川港雙方亦以項目管理形式監察項目進度及質量。根據川港雙方建立的援建合作安排，港方援建的項目由川方按內地標準規範，組織實施建設(包括設計、招標、施工和工程監理)及負責日常的項目管理監督，技術標準須符合內地的法規及有適當的監察機制，監察範疇包括工程質量、施工安全、項目變更和資金使用。

### (2) 工程質量及施工安全管理

#### 工程質量及施工安全監察機制

四川省政府對特區援建工作高度重視，在省市縣級設立協調機制，建立了一套完整的監管體系，並與港方共同制訂項目管理辦法，嚴格監督援建項目的實施。省協調機制還專門成立檢查組，對特區援建項目開展聯合督查、不定期巡查和專項檢查，加強援建項目實施監管。

在項目層面，川方的工程質量管制設有三層監督架構，包括：

- ❑ 援建項目的施工單位在實施過程中，須就項目的施工質量，實行自檢制度，及時糾正施工質量偏差。
- ❑ 每個重建項目，川方均會聘請獨立監理工程師進駐施工現場，執行施工監理工作，監察工程的質量、進度、資金控制、安全生產，以確保援建項目符合內地法例法規的要求。
- ❑ 當地政府的質檢站，亦會派員到項目現場抽查，以確保國家有關建設工程質量、安全生產的方針、政策、法律、法規和有關規定得到貫徹。

特區政府發展局在質量管制上也採取三方面措施：

- ❑ 發展局四川重建組成員按各項目進度及需要，定期或不定期赴川檢查項目的實施，包括實地檢查和與相關部門/單位舉行工作會議。
- ❑ 聘請「獨立專業顧問」作技術檢查，範圍包括項目整體進度、資金使用和質量管制。技術檢查工作包括現場巡查，檔審閱(例如審批紀錄、工程/建築材料的測試報告等)，以及與項目負責單位(建設單位、施工單位、監理單位等)舉行現場會議。「獨立專業顧問」在完成巡查後，會即時向建設、施工及監理單位提出技術檢查所發現的問題，方便川方作出改善。發展局亦會根據「獨立專業顧問」的巡查觀察所得，聯繫川方及負責項目的港方政策局跟進整改工作。
- ❑ 組織由香港建造界自發組成的「香港建造界 5·12 重建工程聯席會議」(「聯席會議」)志願專業人士，到四川協助監察援建工程，以確保項目負責單位得到獨立的專業意見。

#### 質量及安全整體情況

- ❑ 自援建項目動工以來，發展局、「獨立專業顧問」及「聯席會議」已執行了大量實地技術檢查和參與了多次竣工驗收工作，詳情見附表 5.1 及附錄“港方技術檢查概要”。

□ 綜合技術檢查和竣工驗收觀察所得，特區援建工程並無出現重大質量或施工安全問題。個別項目在邊坡工程方面，仍需加強管理。此外，部份項目的配套工程(包括機電設施及與市政網絡接駁工程)與主體工程脫節，影響整體進度。港方已將觀察意見和建議向川方通報，川方亦已積極回應，逐步完成整改工作。過去四年多，川港雙方建立的溝通機制運作暢順，對工程的質量監察合作良好。

### (3) 竣工驗收

根據《港澳援助項目竣工驗收暫行辦法》，竣工驗收分兩階段：「工程竣工驗收」和「項目竣工驗收」。前者是對工程質量和各參建單位工作的評價，在工程完成能交付使用，並能符合內地法規和川港援建協議的要求時進行。後者則是對整個項目的實施進行全面評價，包括工程建設、資金使用及管理各方面等，在項目整體完成，包括維修整改工作，項目資金結算及審計完畢後進行。川港雙方協議，港方代表以觀察員身份參與驗收工作，並按《項目合作安排》向川方提交觀察意見。

### (4) 項目變更

項目在實施過程中，因需求改變或配合施工現場情況而需作出調整，在所難免，但若修改次數過多或幅度過大，則可能導致項目超支和延誤。為此，川港雙方共同制定了《港澳援助項目變更管理暫行辦法》，就項目變更的條件、類別、審批程式和管理安排，詳細作出規範。

按《港澳援助項目變更管理暫行辦法》，所有涉及較大更改的申請（即重大變更申請），必須經項目所在市（州）發改委審核同意後報省發改委，省發改委根據與省協調機制有關成員單位、特區政府審議後進行批復。自 2010 年 2 月至今，港方共收到 90 個涉及重大變更的申請，並已完成有關的審核工作。直至目前為止，這機制運作良好，有助港方監察正在援建的項目。

表 5.1 實地技術檢查工作進度

(截至 30/11/2012)

|                 | 基建          | 臥龍          | 教育          | 社福          | 醫療          | 合計          |
|-----------------|-------------|-------------|-------------|-------------|-------------|-------------|
| 1 施工中/工程竣工項目    | 2           | 21*         | 56          | 35          | 34*         | 148         |
| 2 已作技術檢查項目      | 2           | 21          | 56          | 35          | 34          | 148         |
| <b>已作技術檢查比率</b> | <b>100%</b> | <b>100%</b> | <b>100%</b> | <b>100%</b> | <b>100%</b> | <b>100%</b> |
| 3 技術檢查次數        | 30          | 76          | 285         | 168         | 199         | 758         |
| 4 技術檢查報告        | 30          | 76          | 285         | 168         | 199         | 758         |

\* 臥龍規劃編制、數位臥龍及華西醫院遠程醫療網絡平臺三個項目，並非建築工程建設，不列入「獨立專業顧問」實地技術檢查工作範圍

## 6. 資金管理

附件一

### (1) 資金運用

立法會財務委員會分三次合共撥款 90 億港元，注入「支援四川地震災區重建工作信託基金」，用以支付特區政府援建的 151 個重建項目（總承擔額為 75 億人民幣，折合 86 億港元）、資助 32<sup>#</sup>個非政府機構項目（2 億 6 千萬港元）、以及人手和營運開支（含聘請「獨立專業顧問」）和其他應急費用（1 億 3 千萬港元）。

<sup>#</sup>由於綿陽民族中學的項目申請已經撤銷，批出項目由 33 個減為 32 個。

### (2) 管理機制

特區援建四川重建的資金管理工作，是按照《特區援建合作安排》訂下的原則，以項目為基礎，由四川省港澳辦獨立開設專戶，專款專用。資金按工程的實質進度，以預付方式發放，由項目單位提交申請，再由省港澳辦審批，然後從專戶撥至各級實施單位。川港雙方每年舉行年度檢查會議，檢查工程實際進度和資金使用情況，並按實質進度評估來年工程計劃及資金需求，從而調整訂定年度撥款數額。2011 年的年度檢查已於本年 3 月完成，雙方並於 8 至 9 月期間曾進行中期檢討，細察工程資金最新使用情況，港方在復核後已隨即按實質需要把所需款項撥至川方專戶。

### (3) 資金撥付

截至 2012 年 11 月底，特區政府「支援四川地震災區重建工作信託基金」已就三個階段合共 151 個援建項目，共撥付 67.98 億港元予川方的資金專戶，佔援建項目的總承擔額 79.1%。

### (4) 監察措施

除上述資金管理機制外，四川省監察廳和審計廳亦按法規對特區援建項目進行監察和審計。為確保特區援助資金用得其所、有效和到位，川港雙方將繼續強化監察措施，包括透過川港協調機制，監察援建資金撥付和使用，以及由「獨立專業顧問」作技術檢查。

資金撥付情況（\$億港元）

|    | 已撥付川方金額  |          |          |           |       | 港方承擔額 | 已撥付百份比 |
|----|----------|----------|----------|-----------|-------|-------|--------|
|    | 2009 年撥付 | 2010 年撥付 | 2011 年撥付 | 2012 年撥付* | 累計撥付  |       |        |
| 基建 | 8.08     | 9.42     | 0.00     | 0.00      | 17.50 | 31.86 | 54.9%  |
| 臥龍 | 2.20     | 4.25     | 2.83     | 4.66      | 13.94 | 15.84 | 88.0%  |
| 教育 | 5.21     | 8.00     | 1.55     | 0.45      | 15.21 | 15.76 | 96.5%  |
| 社福 | 1.38     | 1.92     | 1.44     | 0.75      | 5.49  | 5.71  | 96.2%  |
| 醫療 | 3.27     | 6.81     | 4.19     | 1.57      | 15.84 | 16.76 | 94.5%  |
| 總計 | 20.14    | 30.40    | 10.01    | 7.43      | 67.98 | 85.93 | 79.1%  |

\* 截至 2012 年 11 月 30 日

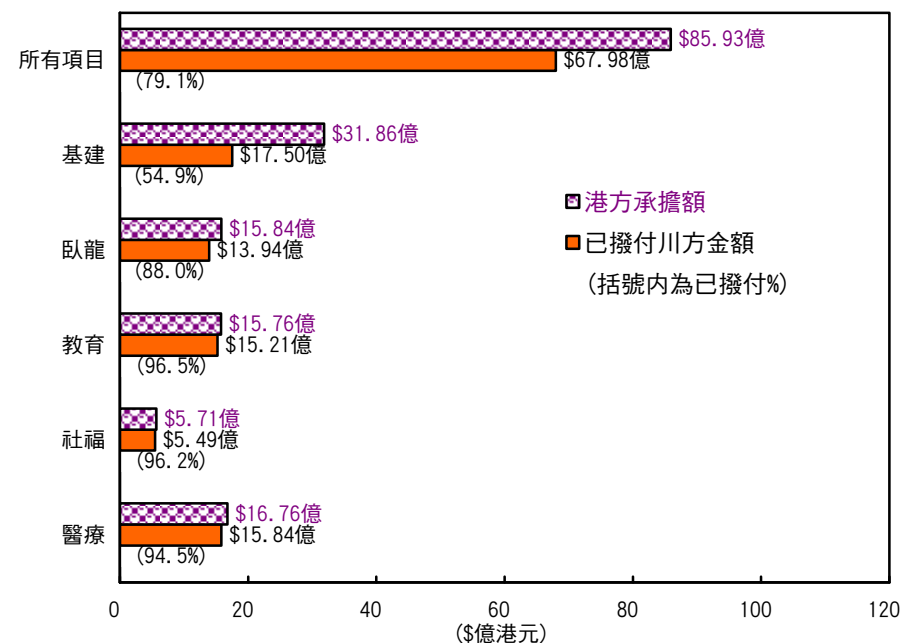



## 7. 兩地經驗交流

香港特區援建工作其中一個宗旨，是按《特區援建合作安排》的要求，引入香港特區的專業技術和管理經驗，以及加強兩地專業人士交流。為達致這目標，發展局在「香港建造界5·12 重建工程聯席會議」、臥龍重建專家顧問團、海洋公園保育基金等團體/機構的支援下做了大量的工作。透過經驗交流，我們希望川方有關部門能增加對香港的專業技術、管理經驗、專業精神和國際視野的瞭解，從而有助推動優質建設文化。

### 研討會和工作坊

過去數年，發展局與內地不同單位就重建工作相關課題聯合舉辦了8次研討會/工作坊，表列如下：

| 日期            | 論壇/工作坊                                 | 主辦/合辦單位                    | 出席人數 |
|---------------|--|----------------------------|------|
| 2009/04/09    | 《防災減災與優質建設》論壇                          | 國家住房和城鄉建設部及發展局             | >300 |
| 2009/08/29    | 《臥龍未來發展的挑戰》工作坊                         | 發展局及四川省林業廳                 | 90   |
| 2010/04/29    | 《臥龍中國保護大熊貓研究中心、都江堰大熊貓救護與疾病控制中心建築設計》工作坊 | 發展局及四川省林業廳                 | 40   |
| 2010/05/27    | 《工程質量與施工安全》工作坊                         | 發展局及四川省發展和改革委員會            | 450  |
| 2011/05/16    | 《川港同心。共建優質醫療設施》工作坊                     | 發展局及四川省衛生廳                 | 280  |
| 2011/06/24    | 《臥龍自然保護區 - 可持續發展》工作坊                   | 發展局及四川省林業廳                 | 70   |
| 2012/08/19~24 | 《都江堰大熊貓救護與疾病控制中心科普教育》工作坊               | 發展局、四川省林業廳及四川省國家級臥龍自然保護管理局 | 40   |
| 2012/10/18~19 | 《都江堰大熊貓救護與疾病控制中心科普教育方案設計》工作坊           | 發展局及四川省國家級臥龍自然保護管理局        | 20   |

### 附件一



2009年4月發展局與國家住房和城鄉建設部在成都合辦以《防災減災與優質建設》為主題的「兩地建築業論壇」



2012年8月發展局與香港海洋公園保育基金代表及海外專家在都江堰舉行《都江堰大熊貓救護與疾病控制中心科普教育》工作坊

### 臥龍重建



重建臥龍自然保護區是川港兩地經驗交流的重要課題，5.12汶川大地震後，保護區遭到毀滅性的破壞。地震及因此而引發的山體滑坡、崩塌、泥石流等次生災害，摧毀了大量房屋、基建設施和地表植被，使大熊貓棲息地千瘡百孔，失去了往日的生機

與活力。由於國家送贈香港的兩對大熊貓，安安、佳佳、盈盈和樂樂都來自這個保護區，而牠們多年來為香港人帶來很多歡樂，因此，特區政府致力協助臥龍重建，讓臥龍恢復昔日的光彩，把它建設成為世界一級的生態保育及科研基地。為此，川港雙方共同委任了香港海洋公園為臥龍重建的榮譽技術顧問；特區政府亦邀請了中、港兩地不同領域有代表性的專家，為重建工作及臥龍的持續發展，出謀獻策。

這些專家分別組成了：

1) 建築專家團：

由中、港兩地7位著名建築師組成一個顧問團隊，為臥龍重建的重點項目-「中國大熊貓研究中心」及「大熊貓救護與疾病防控中心」在不同階段，如：初步設計、深化設計及施工期間提供寶貴意見。



「中國大熊貓研究中心」



「大熊貓救護與疾病防控中心」

2) 綠色建築專家團：

由北京兩所著名建築研究所組成，為兩個大熊貓科研項目，提供綠色建築技術支援，建設成為環保及低炭排放的綠色建築。本年6月，國家住房和城鄉建設部公佈，這兩個項目經審定後，獲得中國綠色建築三星級評價標識，為臥龍發展成為世界級生態保育基地奠定基礎。



三星級綠色建築設計標識證書：「中國大熊貓研究中心」、「大熊貓救護與疾病防控中心」

3) 可持續發展專家團：

由本地四所大學(香港大學、中文大學、理工大學及浸會大學)相關科系7位教授/學者組成，以工作坊形式，向川方各有關單位提供生態保育、營運、設施管理等的可持續發展策略意見。



《臥龍自然保護區 - 可持續發展》工作坊



《臥龍未來發展的挑戰》工作坊

特區政府將在援建臥龍所建立的基礎上，進一步推進川港雙方在臥龍自然保護區的合作，協助臥龍持續發展，實現將臥龍建設成世界級的生物多樣性保護和科研基地。

| 序號             | 市    | 縣區   | 階段 | 項目名稱                   | 香港承擔額(¥億) | 進度               | 頁 <sup>(1)</sup> |
|----------------|------|------|----|------------------------|-----------|------------------|------------------|
| <b>基建</b>      |      |      |    |                        |           |                  |                  |
| 1              | 阿壩   | 省道   | 一  | 省道 303 線映秀至臥龍段公路恢復重建工程 | 7.6560    | 施工中              | 155              |
| 123            | 德陽阿壩 | 綿竹茂縣 | 三  | 綿茂公路漢旺至牛圈溝段恢復重建工程      | 20.000    | 施工中              | 156              |
| <b>臥龍自然保護區</b> |      |      |    |                        |           |                  |                  |
| 2              | 阿壩   | 臥龍   | 一  | 臥龍自然保護區規劃編制項目          | 0.0640    | 已完成              | 26               |
| 21             | 阿壩   | 臥龍   | 二  | 都江堰大熊貓救護與疾病防控中心        | 1.2894    | 施工中              | 157              |
| 22             | 阿壩   | 臥龍   | 二  | 電力能源恢復                 | 3.1826    | 施工中              | 158              |
| 23             | 阿壩   | 臥龍   | 二  | 中國保護大熊貓研究中心            | 2.0129    | 施工中              | 159              |
| 24             | 阿壩   | 臥龍   | 二  | 管理局辦公與職工工作用房           | 0.8990    | 施工中              | 160              |
| 25             | 阿壩   | 臥龍   | 二  | 耿達一貫制學校                | 0.4630    | 已竣工              | 27               |
| 26             | 阿壩   | 臥龍   | 二  | 臥龍鎮中心小學                | 0.2224    | 已竣工              | 28               |
| 27             | 阿壩   | 臥龍   | 二  | 臥龍自然保護區醫療保健            | 0.2224    | 已竣工              | 29               |
| 28             | 阿壩   | 臥龍   | 二  | 臥龍社會福利院                | 0.0812    | 已竣工              | 30               |
| 29             | 阿壩   | 臥龍   | 二  | 垃圾處理和轉運系統              | 0.0836    | 已竣工              | 31               |
| 30             | 阿壩   | 臥龍   | 二  | 供排水設施                  | 1.0363    | 施工中              | 161              |
| 31             | 阿壩   | 臥龍   | 二  | 五一棚大熊貓野外生態觀察站          | 0.0845    | 施工中              | 162              |
| 32             | 阿壩   | 臥龍   | 二  | 基層保護站 - 鄧生保護站          | 0.3730    | 施工中 <sup>#</sup> | 163              |
| 33             | 阿壩   | 臥龍   | 二  | 基層保護站 - 木江坪保護站         |           |                  |                  |
| 34             | 阿壩   | 臥龍   | 二  | 基層保護站 - 三江保護站          |           |                  |                  |

| 序號        | 市  | 縣區 | 階段 | 項目名稱       | 香港承擔額(¥億) | 附件一進度 | 頁 <sup>(1)</sup> |
|-----------|----|----|----|------------|-----------|-------|------------------|
| 35        | 阿壩 | 臥龍 | 二  | 自然與地震博物館   | 0.5149    | 施工中   | 164              |
| 36        | 阿壩 | 臥龍 | 二  | 野外監測巡護路網   | 0.0457    | 已竣工   | 32               |
| 37        | 阿壩 | 臥龍 | 二  | 大熊貓棲息地植被恢復 | 0.9077    | 已竣工   | 33               |
| 38        | 阿壩 | 臥龍 | 二  | 道路交通       | 0.2263    | 施工中   | 165              |
| 39        | 阿壩 | 臥龍 | 二  | 地質災害治理與防治  | 0.9103    | 已竣工   | 34               |
| 40        | 阿壩 | 臥龍 | 二  | 鄉土文化遺產     | 0.2230    | 施工中   | 166              |
| 41        | 阿壩 | 臥龍 | 二  | 標樁標牌設施     | 0.0205    | 施工中   | 167              |
| 42        | 阿壩 | 臥龍 | 二  | "數字臥龍"系統工程 | 0.9971    | 施工中   | 168              |
| <b>教育</b> |    |    |    |            |           |       |                  |
| 3         | 阿壩 | 汶川 | 一  | 水磨中學       | 0.5562    | 已竣工   | 35               |
| 4         | 廣元 | 蒼溪 | 一  | 蒼溪中學校      | 0.6523    | 已竣工   | 36               |
| 5         | 綿陽 | 三台 | 一  | 三台縣第一中學    | 0.7737    | 已竣工   | 37               |
| 6         | 德陽 | 旌陽 | 一  | 德陽市第一小學    | 0.1481    | 已竣工   | 38               |
| 7         | 德陽 | 旌陽 | 一  | 華山路學校      | 0.1604    | 已竣工   | 39               |
| 43        | 德陽 | 旌陽 | 二  | 東汽小學       | 0.4310    | 已竣工   | 40               |
| 44        | 綿陽 | 遊仙 | 二  | 魏城鎮中心小學    | 0.3052    | 已竣工   | 41               |
| 45        | 綿陽 | 鹽亭 | 二  | 雲溪鎮初級中學    | 0.3982    | 已竣工   | 42               |
| 46        | 南充 | 南部 | 二  | 南隆鎮第一小學    | 0.2710    | 已竣工   | 43               |
| 47        | 眉山 | 仁壽 | 二  | 寶飛鎮初級中學    | 0.0954    | 已竣工   | 44               |
| 48        | 眉山 | 彭山 | 二  | 青龍鎮初級中學    | 0.1460    | 已竣工   | 45               |

<sup>(1)</sup> 項目詳細資料在本報告內的頁數

<sup>#</sup> 臥龍自然保護區三個保護站項目，雖處於不同位置，但性質類似及會同時實施，因此合併報告項目資料及進度

| 序號 | 市  | 縣區 | 階段 | 項目名稱     | 香港承擔額<br>(¥億) | 進度  | 頁 <sup>(1)</sup> |
|----|----|----|----|----------|---------------|-----|------------------|
| 49 | 眉山 | 仁壽 | 二  | 書院初級中學   | 0.1200        | 已竣工 | 46               |
| 50 | 雅安 | 雨城 | 二  | 興賢小學     | 0.1745        | 已竣工 | 47               |
| 51 | 雅安 | 寶興 | 二  | 隴東中學     | 0.0624        | 已竣工 | 48               |
| 52 | 雅安 | 寶興 | 二  | 蜂桶寨小學    | 0.1500        | 已竣工 | 49               |
| 53 | 雅安 | 寶興 | 二  | 五龍中心校    | 0.0585        | 已竣工 | 50               |
| 54 | 德陽 | 羅江 | 二  | 金山鎮第一小學校 | 0.2734        | 已竣工 | 51               |
| 55 | 德陽 | 羅江 | 二  | 略平鎮小學    | 0.1636        | 已竣工 | 52               |
| 56 | 雅安 | 雨城 | 二  | 合江鎮中心校   | 0.0568        | 已竣工 | 53               |
| 57 | 雅安 | 蘆山 | 二  | 隆興中心校    | 0.0864        | 已竣工 | 54               |
| 58 | 綿陽 | 梓潼 | 二  | 文昌鎮初級中學  | 0.4654        | 已竣工 | 55               |
| 59 | 樂山 | 夾江 | 二  | 夾江中學     | 0.2038        | 已竣工 | 56               |
| 60 | 雅安 | 天全 | 二  | 仁義初級中學   | 0.0665        | 已竣工 | 57               |
| 61 | 雅安 | 天全 | 二  | 天全縣初級中學  | 0.3086        | 已竣工 | 58               |
| 62 | 雅安 | 天全 | 二  | 樂英初級中學   | 0.0886        | 已竣工 | 59               |
| 63 | 雅安 | 滎經 | 二  | 滎經中學     | 0.4375        | 已竣工 | 60               |
| 64 | 雅安 | 滎經 | 二  | 泗坪中學     | 0.0786        | 已竣工 | 61               |
| 65 | 雅安 | 雨城 | 二  | 巖橋三九中心學校 | 0.0921        | 已竣工 | 62               |
| 66 | 南充 | 高坪 | 二  | 涪江路小學    | 0.1531        | 已竣工 | 63               |
| 67 | 雅安 | 石棉 | 二  | 城北中學     | 0.1074        | 已竣工 | 64               |
| 68 | 雅安 | 石棉 | 二  | 小河壩中學    | 0.1044        | 已竣工 | 65               |

| 序號 | 市  | 縣區 | 階段 | 項目名稱    | 香港承擔額<br>(¥億) | 附件一<br>進度 | 頁 <sup>(1)</sup> |
|----|----|----|----|---------|---------------|-----------|------------------|
| 69 | 雅安 | 名山 | 二  | 永興鎮初級中學 | 0.1294        | 已竣工       | 66               |
| 70 | 巴中 | 巴州 | 二  | 巴中中學    | 0.3110        | 已竣工       | 67               |
| 71 | 巴中 | 巴州 | 二  | 巴州區第一小學 | 0.2239        | 已竣工       | 68               |
| 72 | 巴中 | 巴州 | 二  | 玉井鄉中心小學 | 0.1468        | 已竣工       | 69               |
| 73 | 巴中 | 平昌 | 二  | 邱家小學    | 0.1200        | 已竣工       | 70               |
| 74 | 巴中 | 平昌 | 二  | 平昌縣第二中學 | 0.1885        | 已竣工       | 71               |
| 75 | 巴中 | 平昌 | 二  | 平昌中學    | 0.1898        | 已竣工       | 72               |
| 76 | 巴中 | 平昌 | 二  | 平昌縣實驗小學 | 0.1500        | 已竣工       | 73               |
| 77 | 巴中 | 通江 | 二  | 麻石鎮中心小學 | 0.1713        | 已竣工       | 74               |
| 78 | 巴中 | 通江 | 二  | 通江縣第二中學 | 0.3798        | 已竣工       | 75               |
| 79 | 南充 | 儀隴 | 二  | 馬鞍中學    | 0.0950        | 已竣工       | 76               |
| 80 | 南充 | 儀隴 | 二  | 新政初級中學  | 0.0960        | 已竣工       | 77               |
| 81 | 達州 | 通川 | 二  | 西罡學校    | 0.0813        | 已竣工       | 78               |
| 82 | 達州 | 通川 | 二  | 北外鎮中心校  | 0.1050        | 已竣工       | 79               |
| 83 | 達州 | 渠縣 | 二  | 渠縣中學    | 0.1620        | 已竣工       | 80               |
| 85 | 雅安 | 石棉 | 二  | 石棉縣幼稚園  | 0.1116        | 已竣工       | 81               |
| 86 | 巴中 | 巴州 | 二  | 恩陽中學    | 0.4712        | 已竣工       | 82               |
| 87 | 巴中 | 巴州 | 二  | 巴州區第四中學 | 0.4845        | 施工中       | 169              |
| 88 | 巴中 | 南江 | 二  | 朝陽中學    | 0.3180        | 已竣工       | 83               |
| 89 | 南充 | 南部 | 二  | 南部中學    | 0.4900        | 施工中       | 170              |

| 序號        | 市  | 縣區 | 階段 | 項目名稱          | 香港承擔額(¥億) | 進度  | 頁 <sup>(1)</sup> |
|-----------|----|----|----|---------------|-----------|-----|------------------|
| 90        | 綿陽 | 涪城 | 二  | 綿陽中學          | 0.7436    | 已竣工 | 84               |
| 91        | 南充 | 儀隴 | 二  | 儀隴中學          | 0.3600    | 已竣工 | 85               |
| 92        | 巴中 | 南江 | 二  | 小河職業中學        | 0.4600    | 已竣工 | 86               |
| 93        | 雅安 | 蘆山 | 二  | 蘆山縣初級中學       | 0.3137    | 已竣工 | 87               |
| 94        | 南充 | 高坪 | 二  | 白塔中學          | 0.3496    | 已竣工 | 88               |
| <b>社福</b> |    |    |    |               |           |     |                  |
| 8         | 廣元 | 朝天 | 一  | 朝天區社會福利綜合服務中心 | 0.2998    | 已竣工 | 89               |
| 9         | 廣元 | 元壩 | 一  | 元壩區社會福利綜合服務中心 | 0.2989    | 已竣工 | 90               |
| 10        | 綿陽 | 遊仙 | 一  | 游仙區社會福利綜合服務中心 | 0.2554    | 已竣工 | 91               |
| 11        | 德陽 | 旌陽 | 一  | 德陽市社會福利綜合服務中心 | 0.4720    | 已竣工 | 92               |
| 95        | 廣元 | 旺蒼 | 二  | 旺蒼縣社會福利綜合服務中心 | 0.2974    | 已竣工 | 93               |
| 96        | 廣元 | 蒼溪 | 二  | 蒼溪縣社會福利綜合服務中心 | 0.2424    | 已竣工 | 94               |
| 97        | 德陽 | 羅江 | 二  | 羅江縣社會福利綜合服務中心 | 0.1732    | 已竣工 | 95               |
| 98        | 德陽 | 廣漢 | 二  | 廣漢市社會福利綜合服務中心 | 0.2400    | 已竣工 | 96               |
| 99        | 成都 | 大邑 | 二  | 大邑縣悅來敬老院      | 0.0778    | 已竣工 | 97               |
| 100       | 綿陽 | 江油 | 二  | 江油市殘疾人康復服務中心  | 0.1500    | 已竣工 | 98               |
| 101       | 德陽 | 綿竹 | 二  | 綿竹市殘疾人康復服務中心  | 0.1200    | 已竣工 | 99               |
| 124       | 巴中 | 南江 | 三  | 南江縣殘疾人康復服務中心  | 0.1107    | 已竣工 | 100              |
| 125       | 成都 | 大邑 | 三  | 大邑縣殘疾人康復服務中心  | 0.1200    | 已竣工 | 101              |
| 126       | 成都 | 崇州 | 三  | 崇州市殘疾人康復服務中心  | 0.1200    | 已竣工 | 102              |

| 序號  | 市  | 縣區 | 階段 | 項目名稱          | 香港承擔額(¥億) | 附件一進度 | 頁 <sup>(1)</sup> |
|-----|----|----|----|---------------|-----------|-------|------------------|
| 127 | 阿壩 | 九寨 | 三  | 九寨溝縣殘疾人康復服務中心 | 0.0593    | 已竣工   | 103              |
| 128 | 阿壩 | 小金 | 三  | 小金縣殘疾人康復服務中心  | 0.0593    | 施工中   | 171              |
| 129 | 阿壩 | 松潘 | 三  | 松潘縣殘疾人康復服務中心  | 0.0593    | 已竣工   | 104              |
| 130 | 阿壩 | 茂縣 | 三  | 茂縣殘疾人康復服務中心   | 0.0732    | 已竣工   | 105              |
| 131 | 阿壩 | 理縣 | 三  | 理縣殘疾人康復服務中心   | 0.0593    | 已竣工   | 106              |
| 132 | 阿壩 | 黑水 | 三  | 黑水縣殘疾人康復服務中心  | 0.0593    | 已竣工   | 107              |
| 133 | 南充 | 閬中 | 三  | 閬中市殘疾人康復服務中心  | 0.1376    | 已竣工   | 108              |
| 134 | 雅安 | 石棉 | 三  | 石棉縣殘疾人康復服務中心  | 0.0732    | 已竣工   | 109              |
| 135 | 雅安 | 漢源 | 三  | 漢源縣殘疾人康復服務中心  | 0.1200    | 已竣工   | 110              |
| 136 | 雅安 | 寶興 | 三  | 寶興縣殘疾人康復服務中心  | 0.0593    | 已竣工   | 111              |
| 137 | 雅安 | 蘆山 | 三  | 蘆山縣殘疾人康復服務中心  | 0.0691    | 已竣工   | 112              |
| 138 | 綿陽 | 三台 | 三  | 三台縣殘疾人康復服務中心  | 0.1376    | 已竣工   | 113              |
| 139 | 綿陽 | 北川 | 三  | 北川縣殘疾人康復服務中心  | 0.1262    | 已竣工   | 114              |
| 140 | 綿陽 | 平武 | 三  | 平武縣殘疾人康復服務中心  | 0.0732    | 已竣工   | 115              |
| 141 | 綿陽 | 安縣 | 三  | 安縣殘疾人康復服務中心   | 0.1200    | 已竣工   | 116              |
| 142 | 綿陽 | 梓潼 | 三  | 梓潼縣殘疾人康復服務中心  | 0.1107    | 已竣工   | 117              |
| 143 | 綿陽 | 涪城 | 三  | 涪城區殘疾人康復服務中心  | 0.1200    | 已竣工   | 118              |
| 144 | 綿陽 | 鹽亭 | 三  | 鹽亭縣殘疾人康復服務中心  | 0.1107    | 已竣工   | 119              |
| 146 | 廣元 | 劍閣 | 三  | 劍閣縣殘疾人康復服務中心  | 0.1200    | 已竣工   | 120              |
| 147 | 德陽 | 中江 | 三  | 中江縣殘疾人康復服務中心  | 0.1500    | 已竣工   | 121              |

| 序號        | 市  | 縣區 | 階段 | 項目名稱                      | 香港承擔額(¥億) | 進度  | 頁 <sup>(1)</sup> |
|-----------|----|----|----|---------------------------|-----------|-----|------------------|
| 148       | 德陽 | 旌陽 | 三  | 旌陽區殘疾人康復服務中心              | 0.1200    | 已竣工 | 122              |
| <b>醫療</b> |    |    |    |                           |           |     |                  |
| 12        | 廣元 | 朝天 | 一  | 朝天區中醫醫院                   | 0.2378    | 已竣工 | 123              |
| 13        | 廣元 | 旺蒼 | 一  | 旺蒼縣人民醫院                   | 0.3600    | 已竣工 | 124              |
| 14        | 廣元 | 元壩 | 一  | 元壩區人民醫院                   | 0.1343    | 已竣工 | 125              |
| 15        | 綿陽 | 梓潼 | 一  | 梓潼縣人民醫院                   | 0.6228    | 已竣工 | 126              |
| 16        | 綿陽 | 鹽亭 | 一  | 鹽亭縣中醫醫院                   | 0.1985    | 已竣工 | 127              |
| 17        | 德陽 | 旌陽 | 一  | 德陽市第二人民醫院(一期工程)           | 0.7701    | 已竣工 | 128              |
| 18        | 德陽 | 旌陽 | 一  | 旌陽區中醫醫院(人民醫院)             | 0.2998    | 已竣工 | 129              |
| 19        | 德陽 | 廣漢 | 一  | 廣漢市人民醫院                   | 0.2460    | 已竣工 | 130              |
| 20        | 成都 | 成都 | 一  | 四川省人民醫院川港康復科技綜合大樓內的川港康復中心 | 2.2454    | 施工中 | 172              |
| 102       | 廣元 | 朝天 | 二  | 朝天區人民醫院                   | 0.5545    | 已竣工 | 131              |
| 103       | 廣元 | 旺蒼 | 二  | 旺蒼縣中醫醫院                   | 0.3955    | 已竣工 | 132              |
| 104       | 廣元 | 元壩 | 二  | 元壩區中醫醫院                   | 0.1249    | 已竣工 | 133              |
| 105       | 綿陽 | 鹽亭 | 二  | 鹽亭縣人民醫院                   | 0.9650    | 施工中 | 173              |
| 106       | 德陽 | 旌陽 | 二  | 德陽市中西醫結合醫院                | 0.3149    | 已竣工 | 134              |
| 107       | 德陽 | 羅江 | 二  | 羅江縣中醫醫院                   | 0.0761    | 已竣工 | 135              |
| 108       | 綿陽 | 涪城 | 二  | 涪城區吳家鎮中心衛生院               | 0.0525    | 已竣工 | 136              |
| 109       | 綿陽 | 三台 | 二  | 三台縣中醫醫院                   | 0.3500    | 已竣工 | 137              |

| 序號  | 市  | 縣區 | 階段 | 項目名稱             | 香港承擔額(¥億) | 附件一進度 | 頁 <sup>(1)</sup> |
|-----|----|----|----|------------------|-----------|-------|------------------|
| 110 | 綿陽 | 梓潼 | 二  | 梓潼縣中醫醫院          | 0.4307    | 已竣工   | 138              |
| 112 | 雅安 | 榮經 | 二  | 榮經縣人民醫院          | 0.2400    | 已竣工   | 139              |
| 113 | 雅安 | 名山 | 二  | 名山縣人民醫院          | 0.4220    | 施工中   | 174              |
| 114 | 雅安 | 名山 | 二  | 百丈中心衛生院          | 0.0482    | 已竣工   | 140              |
| 115 | 南充 | 儀隴 | 二  | 儀隴縣婦幼保健院         | 0.0905    | 已竣工   | 141              |
| 116 | 眉山 | 仁壽 | 二  | 仁壽縣精神衛生保健院       | 0.1400    | 已竣工   | 142              |
| 117 | 達州 | 宣漢 | 二  | 宣漢縣人民醫院          | 0.3500    | 已竣工   | 143              |
| 118 | 資陽 | 樂至 | 二  | 石湍中心衛生院          | 0.0773    | 已竣工   | 144              |
| 119 | 巴中 | 平昌 | 二  | 平昌縣人民醫院          | 0.2898    | 已竣工   | 145              |
| 120 | 巴中 | 南江 | 二  | 南江縣人民醫院          | 0.4725    | 已竣工   | 146              |
| 121 | 德陽 | 旌陽 | 二  | 德陽市東汽職工醫院(市六醫院)  | 1.1570    | 已竣工   | 147              |
| 122 | 德陽 | 旌陽 | 二  | 德陽市第二人民醫院(二期工程)  | 0.4529    | 已竣工   | 148              |
| 149 | 雅安 | 雨城 | 三  | 雅安市中醫醫院住院綜合大樓    | 0.4596    | 已竣工   | 149              |
| 150 | 雅安 | 雨城 | 三  | 雅安市婦幼保健院         | 0.1240    | 已竣工   | 150              |
| 151 | 成都 | 成都 | 三  | 四川大學華西醫院遠程醫學網絡平臺 | 0.5660    | 施工中   | 175              |
| 152 | 綿陽 | 涪城 | 三  | 綿陽市中心醫院康復腫瘤大樓    | 0.4000    | 已竣工   | 151              |
| 153 | 綿陽 | 涪城 | 三  | 綿陽市中醫醫院          | 0.8700    | 施工中   | 176              |
| 154 | 綿陽 | 涪城 | 三  | 綿陽市婦幼保健院         | 0.1400    | 已竣工   | 152              |

# 特區政府牽頭項目 已竣工項目

永興鎮初級中學  
 巴中中學  
 巴州區第一小學  
 玉井鄉中心小學  
 邱家小學  
 平昌縣第二中學  
 平昌中學  
 平昌縣實驗小學  
 麻石鎮中心小學  
 通江縣第二中學  
 馬鞍中學  
 新政初級中學  
 西罡學校  
 北外鎮中心校  
 渠縣中學  
 石棉縣幼稚園  
 恩陽中學  
 朝陽中學  
 綿陽中學  
 儀隴中學  
 小河職業中學  
 蘆山縣初級中學  
 白塔中學

華山路學校  
 東汽小學  
 魏城鎮中心小學  
 雲溪鎮初級中學  
 南隆鎮第一小學  
 寶飛鎮初級中學  
 青龍鎮初級中學  
 書院初級中學  
 興賢小學  
 隴東中學  
 蜂桶寨小學  
 五龍中心校  
 金山鎮第一小學校  
 略坪鎮小學  
 合江鎮中心校  
 隆興中心校  
 文昌鎮初級中學  
 夾江中學  
 仁義初級中學  
 天全縣初級中學  
 樂英初級中學  
 榮經中學  
 泗坪中學  
 嚴橋三九中心學校  
 涪江路小學  
 城北中學  
 小河壩中學

| 已竣工項目<br>(截至 2012 年 11 月 30 日) |       |
|--------------------------------|-------|
| • 臥龍                           | : 9   |
| • 教育                           | : 54  |
| • 社福                           | : 34  |
| • 醫療                           | : 30  |
| <hr/>                          |       |
| 總數                             | : 127 |

**臥龍自然保護區項目 (9 項)**

臥龍自然保護區規劃編制項目  
 耿達一貫制學校  
 臥龍鎮中心小學  
 臥龍自然保護區醫療保健  
 臥龍社會福利院  
 垃圾處理和轉運系統  
 野外監測巡護路網  
 大熊貓棲息地植被恢復  
 地質災害治理與防治

**教育項目 (54 項)**

水磨中學  
 蒼溪中學校  
 三台縣第一中學  
 德陽市第一小學



**社福項目 (34 項)**

朝天區社會福利綜合服務中心  
 元壩區社會福利綜合服務中心  
 游仙區社會福利綜合服務中心  
 德陽市社會福利綜合服務中心  
 旺蒼縣社會福利綜合服務中心  
 蒼溪縣社會福利綜合服務中心  
 羅江縣社會福利綜合服務中心  
 廣漢市社會福利綜合服務中心  
 大邑縣悅來敬老院  
 江油市殘疾人康復服務中心  
 綿竹市殘疾人康復服務中心  
 南江縣殘疾人康復服務中心  
 大邑縣殘疾人康復服務中心  
 崇州市殘疾人康復服務中心  
 九寨溝縣殘疾人康復服務中心  
 松潘縣殘疾人康復服務中心  
 茂縣殘疾人康復服務中心  
 理縣殘疾人康復服務中心  
 黑水縣殘疾人康復服務中心  
 閬中市殘疾人康復服務中心  
 石棉縣殘疾人康復服務中心  
 漢源縣殘疾人康復服務中心  
 寶興縣殘疾人康復服務中心  
 蘆山縣殘疾人康復服務中心  
 三台縣殘疾人康復服務中心

北川縣殘疾人康復服務中心  
 平武縣殘疾人康復服務中心  
 安縣殘疾人康復服務中心  
 梓潼縣殘疾人康復服務中心  
 涪城區殘疾人康復服務中心  
 鹽亭縣殘疾人康復服務中心  
 劍閣縣殘疾人康復服務中心  
 中江縣殘疾人康復服務中心  
 旌陽區殘疾人康復服務中心

**醫療項目 (30 項)**

朝天區中醫醫院  
 旺蒼縣人民醫院  
 元壩區人民醫院  
 梓潼縣人民醫院  
 鹽亭縣中醫醫院  
 德陽市第二人民醫院 (一期工程)  
 旌陽區中醫醫院 (人民醫院)  
 廣漢市人民醫院  
 朝天區人民醫院  
 旺蒼縣中醫醫院  
 元壩區中醫醫院  
 德陽市中西醫結合醫院  
 羅江縣中醫醫院  
 涪城區吳家鎮中心衛生院  
 三台縣中醫醫院

梓潼縣中醫醫院  
 榮經縣人民醫院  
 百丈中心衛生院  
 儀隴縣婦幼保健院  
 仁壽縣精神衛生保健院  
 宣漢縣人民醫院  
 石湍中心衛生院  
 平昌縣人民醫院  
 南江縣人民醫院  
 德陽市東汽職工醫院 (市六醫院)  
 德陽市第二人民醫院 (二期工程)  
 雅安市中醫醫院住院綜合大樓  
 雅安市婦幼保健院  
 綿陽市中心醫院康復腫瘤大樓  
 綿陽市婦幼保健院

# 臥龍自然保護區 規劃編制項目

序號： 2  
地點： 臥龍自然保護區  
估算： 640 萬元人民幣

完成日期: 2009 年 12 月

## 受災情況

臥龍自然保護區 98%的民房被毀，基礎設施、醫療衛生和學校等都受到嚴重破壞。大熊貓科研和圈養設施、野外大熊貓監測及保護設施等都嚴重受損。山體滑坡和泥石流令原有植物大面積喪失，影響大熊貓棲息地。

## 重建規模

按《汶川地震災後恢復重建總體規劃》的要求，進行“臥龍保護區規劃”的編制，包括臥龍災後重建城鄉規劃和重建項目的可行性研究。

## 目標受惠對象

規劃整個臥龍自然保護區 2,000 平方公里範圍內野生動植物資源的保護，區內近 6,000 居民的社區，以及保護區的長遠發展。

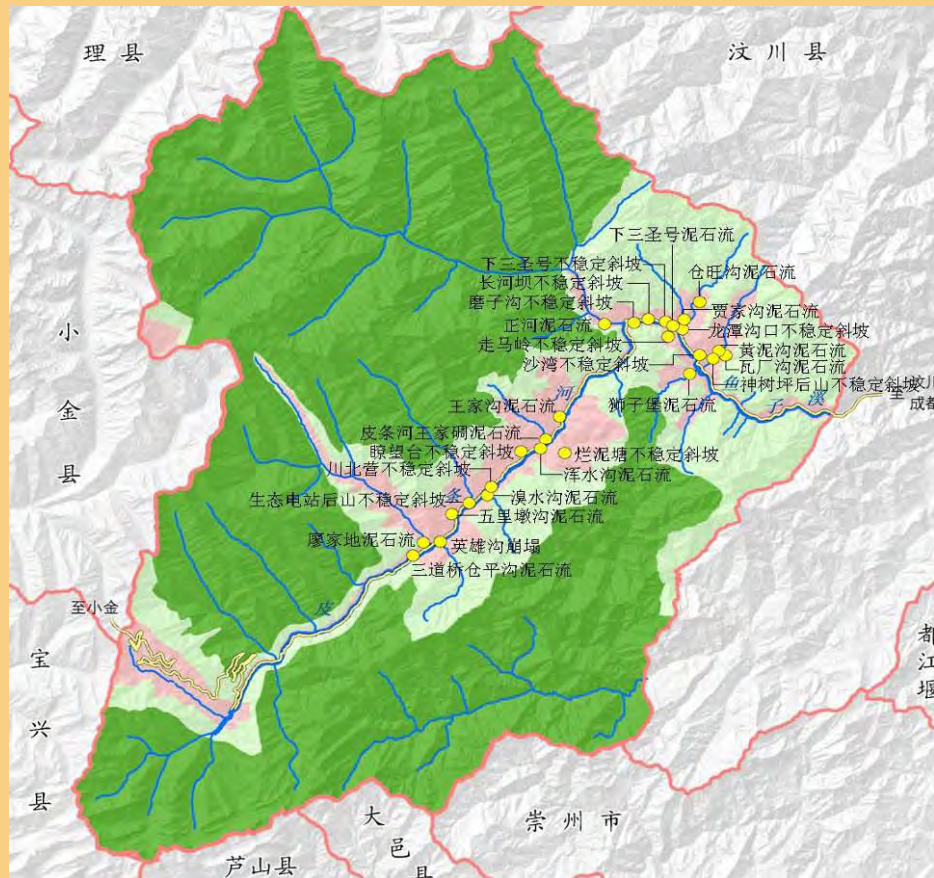

四川卧龙国家级自然保护区  
地质灾害治理示意图

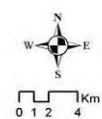

● 地质灾害点  
— 303省道  
— 河流水系  
■ 核心区  
■ 缓冲区  
■ 实验区

制图单位：北京大学景观设计学研究院  
中国科学院生态环境研究中心  
制图时间：2009年5月

總平面圖

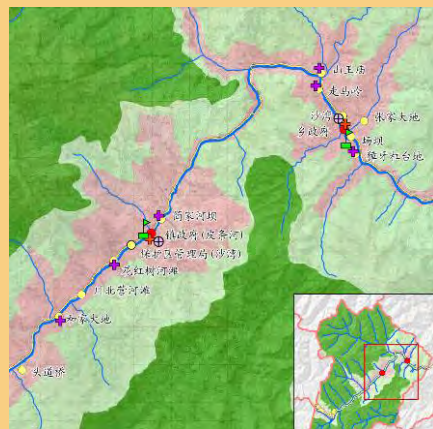

社會服務設施規劃圖



生態旅遊規劃圖



村鎮體系規劃圖

## 耿達一貫制學校

序號： 25

地點： 臥龍自然保護區耿達鄉

估算： 4,630 萬元人民幣

工程竣工日期：2012 年 9 月

### 受災情況

- 原耿達小學 1,815 m<sup>2</sup> 校舍被列為危房
- 480 m<sup>2</sup> 校舍倒塌

### 重建規模

- 中學教學樓及行政用房：4,358 m<sup>2</sup>
- 中學宿舍：1,516 m<sup>2</sup>
- 小學教學樓及行政用房：2,711 m<sup>2</sup>
- 小學宿舍：1,104 m<sup>2</sup>
- 學前部：513m<sup>2</sup>
- 食堂：1,138 m<sup>2</sup>
- 室內體育室：900 m<sup>2</sup>

### 目標受惠對象

區內約 1,000 適齡學生。



體育館



小學部教學樓



中學部宿舍樓



食堂

## 臥龍鎮中心小學

序號： 26

地點： 臥龍自然保護區臥龍鎮

估算： 2,224 萬元人民幣

工程竣工日期：2012 年 3 月

### 受災情況

原臥龍中心小學 1,983 m<sup>2</sup> 校舍被列危房。

### 重建規模

- 教學綜合樓、行政用房及食堂：3,471 m<sup>2</sup>
- 宿舍樓：1,130 m<sup>2</sup>

### 目標受惠對象

區內約 1,000 適齡學童。



鳥瞰照片



宿舍樓



教學樓

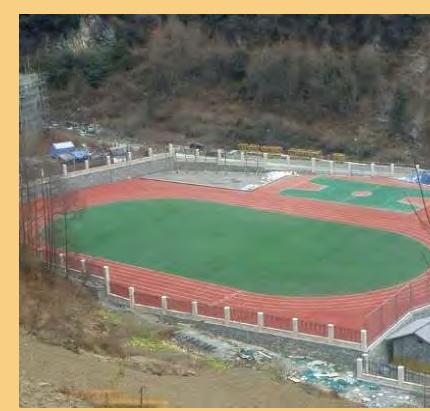

運動場

## 臥龍自然保護區醫療保健

序號： 27

地點： 臥龍自然保護區  
耿達鄉、臥龍鎮

估算： 2,224 萬元人民幣

工程竣工日期：2012 年 11 月

### 受災情況

醫療衛生機構房屋全部倒塌或受損，  
成為危房。

### 重建規模

- 臥龍中心醫院：2,040 m<sup>2</sup>  
病床 16 張
- 耿達鄉衛生院：1,832 m<sup>2</sup>  
病床 22 張

### 目標受惠對象

區內近 6,000 居民及管理局職工、與  
及每年約 40 萬人次遊客。



耿達衛生院主入口



臥龍中心醫院外圍



臥龍中心醫院內部走廊

附件一

(五)

臥龍自然保護區

## 臥龍社會福利院

序號： 28

地點： 臥龍自然保護區臥龍鎮

估算： 812 萬元人民幣

工程竣工日期：2012 年 11 月

### 受災情況

地震後，社區設施被嚴重破壞，區內就業量下降，青年勞動力往外輸送，造成老年人無人照顧。受傷的人員安置需求增加。

### 重建規模

- 辦公、住宿樓一幢：1,620 m<sup>2</sup>
- 床位 46 個

### 目標受惠對象

區內無人照顧的老年人和地震造成的傷殘人員。



福利院



福利院入口



福利院內部房間

## 垃圾處理和轉運系統

序號： 29

地點： 臥龍自然保護區  
耿達鄉、臥龍鎮

估算： 836 萬元人民幣

工程竣工日期：2012 年 5 月

### 受災情況

臥龍特區的城鎮生活垃圾收集和處理設施十分簡陋，影響區內環境及日後發展成為生態旅遊基地。

### 重建規模

- 新建垃圾中轉站及收集系統
- 垃圾分類收集處理，採用垃圾壓縮車轉運至區外

### 目標受惠對象

區內近 6,000 居民及管理局職工、及預計每年約 40 萬人次遊客。



耿達鄉轉運站



臥龍鎮轉運站



耿達鄉收集站

## 野外監測巡護路網

序號： 36

地點： 臥龍自然保護區

估算： 457 萬元人民幣

工程竣工日期：2012 年 3 月

### 受災情況

保護區巡護線路遭滑坡、崩塌、泥石流嚴重損毀。

### 重建規模

- 新建及復修巡護路網  
(總長 252.5 km)
- 新建 15 個巡護人員休息站
- 新建原木立柱樓梯通道 753.6 m
- 修復原有巡護人員休息站

### 目標受惠對象

國內外野生動物保護科研人員。

附件一

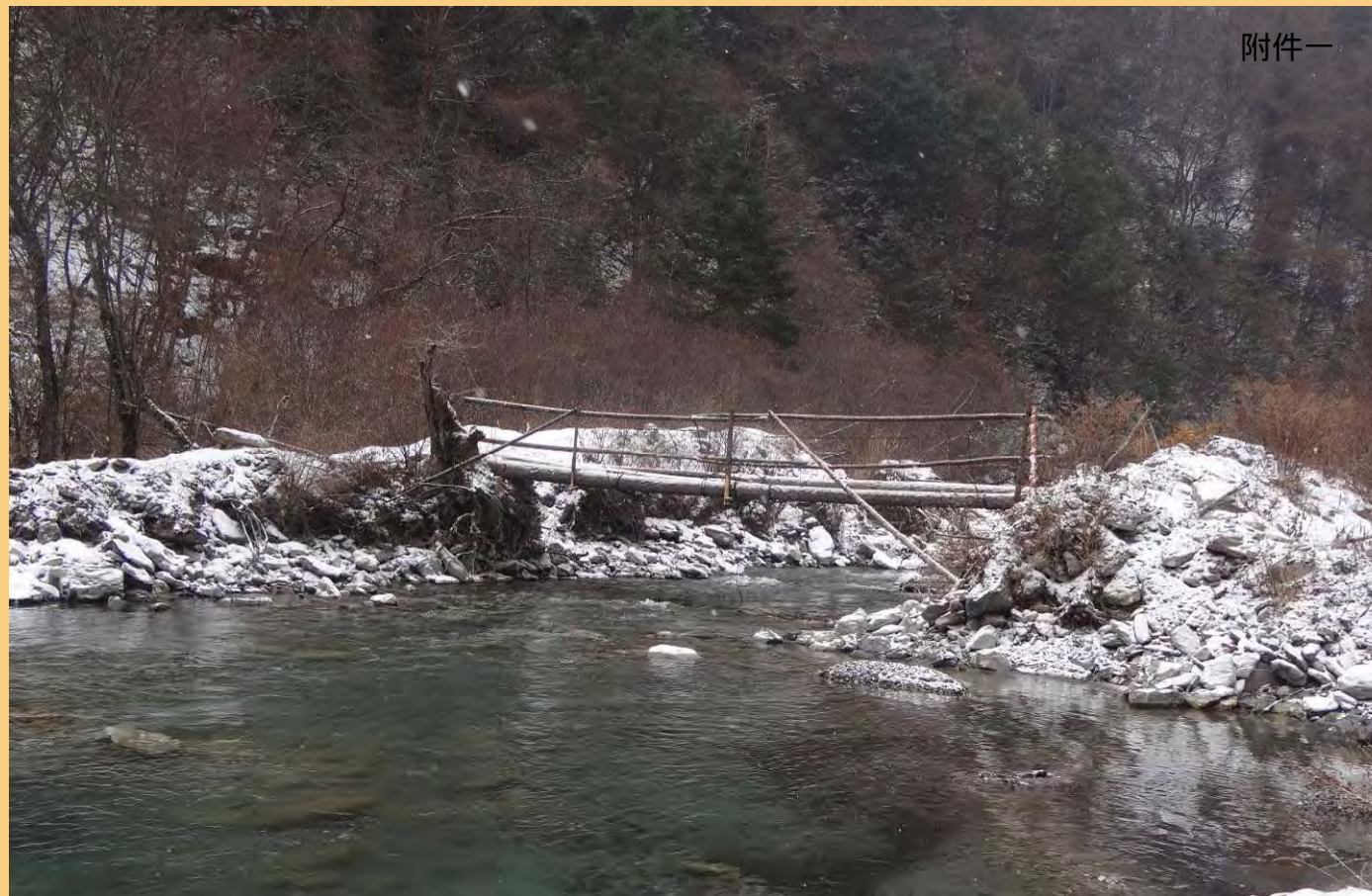

梯子溝便橋

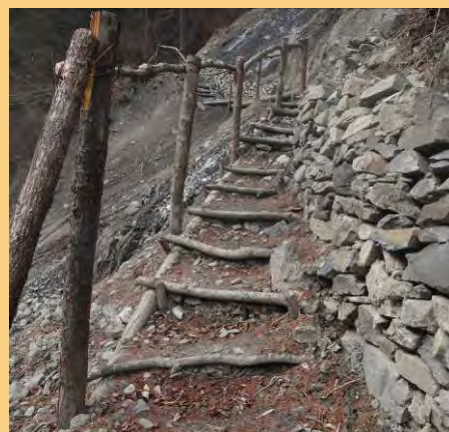

茲耙街梯級



茲耙街休息站



覺磨溝梯級



附件一

## 大熊貓棲息地植被恢復

序號： 37

地點： 臥龍自然保護區

估算： 9,077 萬元人民幣

工程竣工日期：2012 年 9 月

### 受災情況

地震對臥龍自然保護區植被造成嚴重破壞，低海拔地區竹子出現大面積死亡。大熊貓棲息地破壞面積 6,388 公頃（約占臥龍保護區面積的 3%）。

### 重建規模

總面積: 3,964 公頃，工程包括

- 人工造林：1,235 公頃
- 人工促進棲息地自然恢復：2,729 公頃
- 植被恢復其他配套設施

### 目標受惠對象

讓野生大熊貓得以棲息繁衍，促進生物多樣性和世界自然遺產保護。

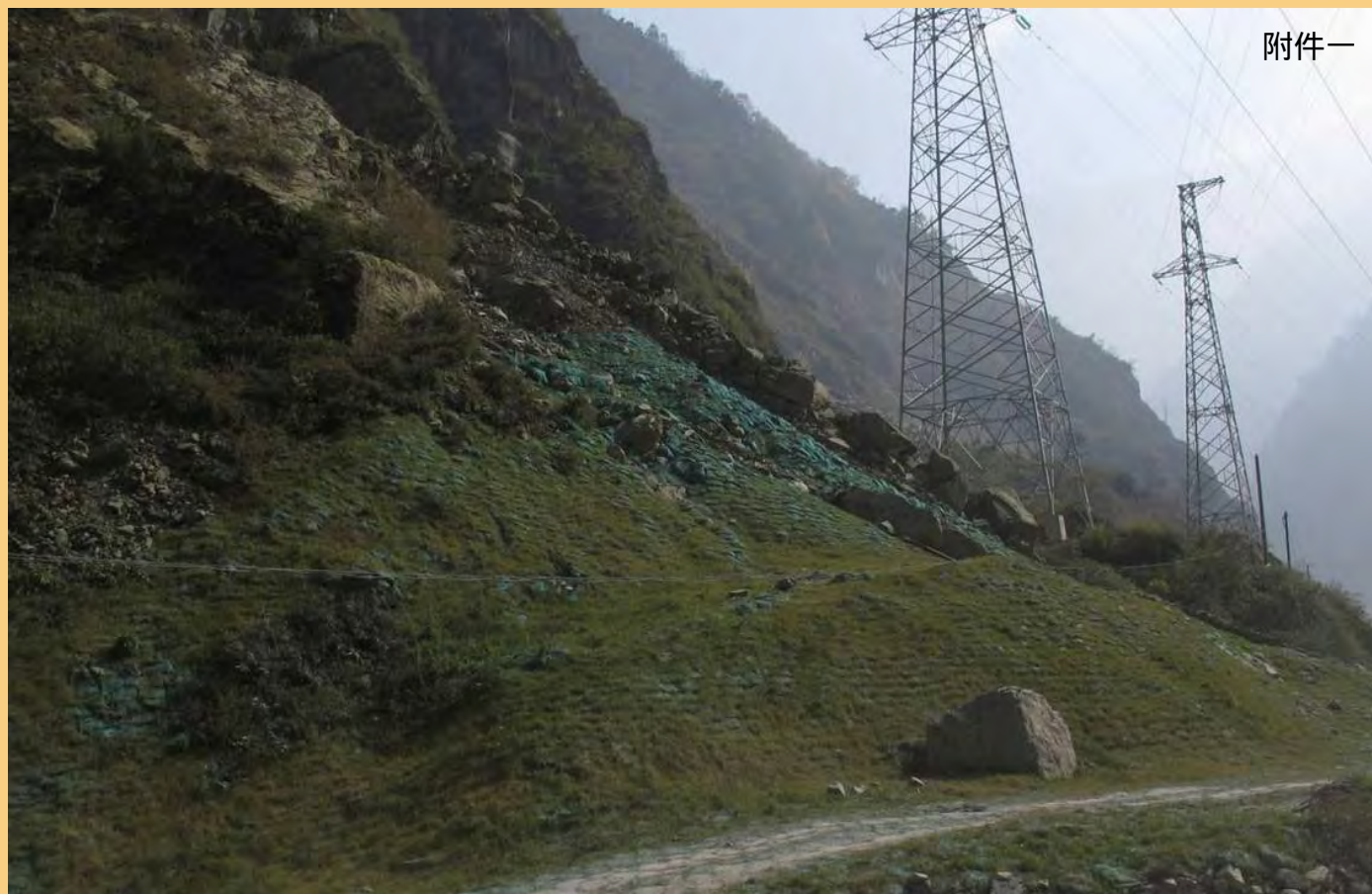

工程措施造林



草坪村



臥龍關村(紅杉)

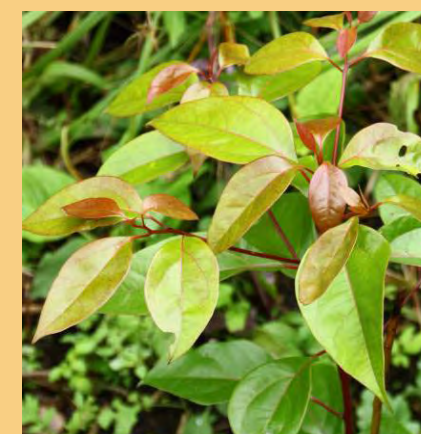

席草村(油樟)

## 地質災害治理與防治

序號： 39

地點： 臥龍自然保護區

耿達鄉、臥龍鎮

估算： 9,103 萬元人民幣

工程竣工日期：2012 年 5 月

### 受災情況

臥龍自然保護區多處出現崩塌、滑坡、泥石流等地質災害。大量植被被破壞、樹木被沖入溝谷地帶，對當地居民構成威脅，嚴重影響整個區域生態環境。

### 重建規模

於 11 處不穩定斜坡、泥石流災害地區設防治措施(包括攔石牆、抗滑樁和防護網等)，提高穩定性，增加安全儲備。

### 目標受惠對象

區內近 6,000 居民、管理局職工及預計每年約 40 萬人次遊客。

附件一



三聖號穀防壩



瞭望台攔石牆



英雄溝梳齒壩



生態電站被動網

(五)

臥龍自然保護區

## 水磨中學

序號： 3

地點： 阿壩州汶川縣水磨鎮

估算： 1 億 5,400 萬元人民幣

(香港承擔 5,562 萬元人民幣)

工程竣工日期：2009 年 8 月

### 受災情況

- 1,800 m<sup>2</sup> 校舍倒塌
- 5,800 m<sup>2</sup> 校舍被列為 D 級危房

### 重建規模

- 與佛山市合作援建合併原水磨中學初中部和高中部，佛山市負責工程設計和建造，港方負責二號教學樓、一號宿舍樓及運動場
- 教學樓及輔助用房：17,982 m<sup>2</sup>
- 宿舍樓：10,344 m<sup>2</sup>
- 學生食堂、洗浴室及禮堂：4,184 m<sup>2</sup>
- 教工宿舍：3,558 m<sup>2</sup>
- 附屬設施：907 m<sup>2</sup>
- 運動場：24,800 m<sup>2</sup>
- 教學班：52 個
- 學生人數：2,400

### 目標受惠對象

三江鄉、水磨鎮和漩口鎮等 30 餘個鄉村共約 2 萬人，適齡學生為每年約 1,200 人。



校園



學生在校園集隊慶祝新學年開始



運動場



教學樓

# 蒼溪中學校

序號： 4

地點： 廣元市蒼溪縣陵江鎮

估算： 6,523 萬元人民幣

工程竣工日期: 2011 年 9 月

## 受災情況

- 7,200 m<sup>2</sup> 校舍被列為 D 級危房
- 另有 61,910m<sup>2</sup> 校舍被列為 C 級危  
房，需維修加固

## 重建規模

- 原址重建
- 教學綜合樓：11,000 m<sup>2</sup>
- 運動場：22,000 m<sup>2</sup>
- 維修加固：61,910 m<sup>2</sup>
- 設備及儀器配置：7,200 件
- 圖書：155,400 冊
- 教學班：106 個
- 學生人數：6,300
- 住宿人數：5,300

## 目標受惠對象

區內約 78 萬人， 適齡學生每年約 9,000 人。



校園



新建教學樓



維修加固 (逸夫樓)



運動場

## 三台縣第一中學

序號： 5

地點： 綿陽市三台縣潼川南河路

估算： 7,737 萬元人民幣

工程竣工日期: 2011 年 12 月

### 受災情況

- 7,000 m<sup>2</sup> 校舍被列為 D 級危房
- 另外 21,800 m<sup>2</sup> 校舍受損

### 重建規模

- 原址重建
- 教學實驗綜合樓：6,600 m<sup>2</sup>
- 學生宿舍：8,000 m<sup>2</sup>
- 食堂：5,600 m<sup>2</sup>
- 樓宇維修加固：19,937 m<sup>2</sup>
- 運動場維修加固：12,600 m<sup>2</sup>
- 設備及儀器配置：8,500 台（套）
- 圖書：120,000 冊
- 教學班：120 個
- 學生人數：6,000
- 住宿人數：5,600

### 目標受惠對象

區內 63 個鄉鎮，人口合共約 148 萬人，適齡學生為每年約 1.9 萬人。



新建教學實驗綜合樓



新建學生宿舍



新建食堂



運動場維修加固

## 德陽市第一小學

序號： 6

地點： 德陽市旌陽區昆山路

估算： 1,481 萬元人民幣

工程竣工日期：2010 年 10 月

### 受災情況

- 4,000 m<sup>2</sup> 校舍被列為 D 級危房
- 另有 6,400 m<sup>2</sup> 校舍遭到中度破壞，  
1,400 m<sup>2</sup> 遭到輕度破壞

### 重建規模

- 原址重建
- 教學綜合樓：3,794 m<sup>2</sup>
- 維修加固：9,529 m<sup>2</sup>
- 設備及儀器配置：100 台/套/件
- 圖書：8,200 冊
- 其他配置：1,300
- 教學班：30 個
- 學生人數：1,400

### 目標受惠對象

區內約 9 萬人，適齡學生每年約 500 人。



新建教學樓



維修加固舊教學樓



課室



運動場

附件一

## 華山路學校

序號： 7

地點： 德陽市旌陽區華山路

估算： 1,604 萬元人民幣

工程竣工日期：2010 年 10 月

### 受災情況

全部校舍 7,758 m<sup>2</sup> 被鑒定為中度損毀，待維修加固後方能使用。

### 重建規模

- 異址重建
- 教學綜合樓：3,967 m<sup>2</sup>
- 維修加固：7,758 m<sup>2</sup>
- 設備及儀器配置：95 台/套/件
- 圖書：11,900 冊
- 其他設備：900 套
- 教學班：42 個
- 學生人數：2,000

### 目標受惠對象

區內約 7 萬人，適齡小學生每年約 350 人、初中生每年約 200 人。



校園



校門



教學綜合樓



學校主樓

## 東汽小學

序號： 43  
地點： 德陽市天山南路  
估算： 4,310 萬元人民幣

工程竣工日期：2011 年 6 月

### 受災情況

全部校舍 6,700 m<sup>2</sup> 被列為 D 級危房。

### 重建規模

- 異址重建
- 教學樓：3,907 m<sup>2</sup>
- 科技綜合樓：2,597 m<sup>2</sup>
- 行政辦公用房：1,121 m<sup>2</sup>
- 多功能教室：707 m<sup>2</sup>
- 食堂及活動室：1,593 m<sup>2</sup>
- 學前班教學樓：1,418 m<sup>2</sup>
- 附屬用房：150 m<sup>2</sup>
- 運動場：9,032 m<sup>2</sup>
- 設備及儀器配置：14,932 台/套/件
- 圖書：46,000 冊
- 教學班：36 個
- 學生人數：1,600

### 目標受惠對象

德陽經濟技術開發區一帶的適齡學童  
和東汽廠職工子女。



校園



運動場



學前班教學樓



多功能教室



## 魏城鎮中心小學

序號： 44

地點： 綿陽市游仙區魏城鎮

估算： 3,052 萬元人民幣

工程竣工日期：2011 年 12 月

### 受災情況

- 4,400 m<sup>2</sup> 校舍倒塌
- 2,200 m<sup>2</sup> 被列為危房
- 5,000 m<sup>2</sup> 體育場地受損

### 重建規模

- 異址重建
- 教學綜合樓：6,864 m<sup>2</sup>
- 宿舍：4,646 m<sup>2</sup>
- 食堂：629 m<sup>2</sup>
- 運動場：4,966 m<sup>2</sup>
- 教學及食堂設備：600 台/套/件
- 圖書：700 冊
- 教學班：36 個
- 學生人數：1,500
- 住宿人數：1,100

### 目標受惠對象

區內 24 個行政村、2 個社區居委會及附近鄉鎮約 4 萬人，適齡學生約 2,000 人。



教學綜合樓



運動場



宿舍



食堂

## 雲溪鎮初級中學

序號： 45

地點： 鹽亭縣雲溪鎮

估算： 3,982 萬元人民幣

工程竣工日期：2012 年 5 月

### 受災情況

全部校舍 5,200 m<sup>2</sup> 被列為 D 級房。

### 重建規模

- 異址重建
- 教學實驗樓：5,546 m<sup>2</sup>
- 行政辦公樓、圖書館及科技樓：3,923 m<sup>2</sup>
- 學生宿舍：6,604 m<sup>2</sup>
- 食堂：1,925 m<sup>2</sup>
- 運動場：5,800 m<sup>2</sup>
- 設備及儀器配置：3,445 套
- 教學班：40 個
- 學生人數：2,000
- 住宿人數：1,200

### 目標受惠對象

鎮內約 60 萬人，適齡初中生約 8,000 人。



校園



運動場



實驗室



食堂

## 南隆鎮第一小學

序號： 46

地點： 南部縣南隆鎮

估算： 2,710 萬元人民幣

工程竣工日期：2011 年 12 月

### 受災情況

- 3,700 m<sup>2</sup> 教學樓被列為 D 級危房
- 另約 3,000 m<sup>2</sup> 校舍原被鑒定為 C 級危房，在多次餘震後出現裂縫，經複檢確定需拆除

### 重建規模

- 原址重建
- 綜合教學樓：9,315 m<sup>2</sup>
- 運動場：7,601 m<sup>2</sup>
- 設備及儀器配置：3,800 台/套/件
- 圖書：75,000 冊
- 教學班：66 個
- 學生人數：4,200

### 目標受惠對象

鎮內 8 個居委會約 10 萬人，適齡學生每年約 1,000 人。



附件一

教學綜合樓



運動場



教學樓內觀



教室

## 寶飛鎮初級中學

序號： 47

地點： 眉山市仁壽縣寶飛鎮

估算： 954 萬元人民幣

工程竣工日期：2010 年 12 月

### 受災情況

2,600 m<sup>2</sup> 校舍被列為 D 級危房。

### 重建規模

- 異址重建
- 教學樓：3,018 m<sup>2</sup>
- 綜合樓：1,293 m<sup>2</sup>
- 食堂：991 m<sup>2</sup>
- 教學班：24 個
- 學生人數：1,000
- 住宿人數：350

### 目標受惠對象

區內約 4 萬人，適齡學生每年約 420 人。



綜合樓



食堂



校園



教學樓

## 青龍鎮初級中學

序號： 48

地點： 眉山市彭山縣青龍鎮

估算： 1,460 萬元人民幣

工程竣工日期：2010 年 11 月

### 受災情況

青龍鎮初級中學及青龍鎮職業中學共 9,802 m<sup>2</sup> 嚴重損毀，其中 6,228 m<sup>2</sup> 校舍被列為 D 級危房。

### 重建規模

- 異址重建，合併青龍鎮初級中學與青龍鎮職業中學為一所初中
- 教學樓：4,496 m<sup>2</sup>
- 宿舍樓：2,000 m<sup>2</sup>
- 教師周轉房：949 m<sup>2</sup>
- 食堂：484 m<sup>2</sup>
- 設備及儀器配置：1,400 台/套/件
- 圖書：22,600 冊
- 運動場：12,000 m<sup>2</sup>
- 教學班：21
- 學生人數：1,000

### 目標受惠對象

區內約 4.5 萬人，適齡學生每年約 400 人。



教學綜合樓



食堂



宿舍



教師周轉房

## 書院初級中學

序號： 49

地點： 眉山市仁壽縣文林鎮

估算： 1,200 萬元人民幣

工程竣工日期：2011 年 1 月

### 受災情況

2,500 m<sup>2</sup> 校舍被列為 D 級危房。

### 重建規模

- 原址重建，將仁壽縣成人中等專業學校與書院初中合併
- 教學辦公綜合樓：4,839 m<sup>2</sup>
- 宿舍樓：1,941 m<sup>2</sup>
- 教學班：52 個
- 學生人數：2,600
- 住宿人數：1,100

### 目標受惠對象

區內約 8 萬人，適齡學生每年約 1,200 人。

附件一



教學辦公綜合樓



宿舍樓



教師辦公室



教室

## 興賢小學

序號： 50

地點： 雅安市雨城區縣

估算： 1,745 萬元人民幣

工程竣工日期：2011 年 8 月

### 受災情況

3,630 m<sup>2</sup> 校舍嚴重損毀。

### 重建規模

- 原址重建
- 教學樓：6,277 m<sup>2</sup>
- 綜合樓：2,148 m<sup>2</sup>
- 運動場：4,450 m<sup>2</sup>
- 儀器設備：900 台/套
- 圖書：25,000 套
- 教學班：36 個
- 學生人數：1,600

### 目標受惠對象

區內約 5 萬人，適齡學生每年約 1,900 人。



教學樓



綜合樓



課室



電腦室

## 隴東中學

序號： 51

地點： 雅安市寶興縣隴東街

估算： 624 萬元人民幣

工程竣工日期：2011 年 12 月

### 受災情況

2,000 m<sup>2</sup> 校舍被列為 D 級危房。

### 重建規模

- 原址重建
- 教學綜合樓：2,123 m<sup>2</sup>
- 運動場：2,666 m<sup>2</sup>
- 教學班：8 個
- 學生人數：400
- 住宿人數：200

### 目標受惠對象

區內兩個鄉鎮，共 15 個村，約 8,000 人。



附件一

校園



實驗樓



教學樓

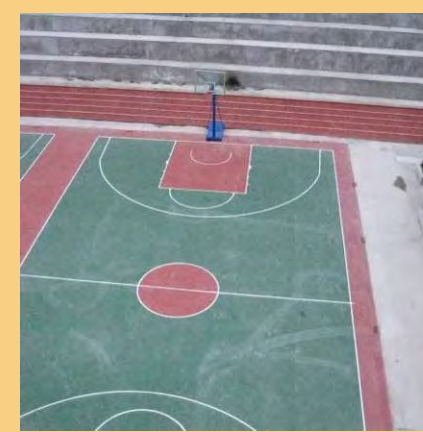

運動場



## 蜂桶寨小學

序號： 52

地點： 雅安市寶興縣蜂桶寨鄉

估算： 1,500 萬元人民幣

工程竣工日期：2011 年 12 月

### 受災情況

蜂桶寨鄉民治小學和鹽井中心校兩校，成為危房面積約 1,700 m<sup>2</sup>。

### 重建規模

- 異址重建，合併蜂桶寨鄉民治小學和鹽井中心校
- 教學樓：1,892 m<sup>2</sup>
- 實驗樓：1,798 m<sup>2</sup>
- 學生宿舍：2,496 m<sup>2</sup>
- 食堂：459 m<sup>2</sup>
- 運動場：4,800 m<sup>2</sup>
- 設備及教學儀器：1,514 台/套/件
- 教學班：15 個
- 學生人數：600
- 住宿人數：600

### 目標受惠對象

區內鄉鎮約 5,100 人，適齡學生每年約 500 人。



教學樓



運動場



實驗樓



學生宿舍

## 五龍中心校

序號： 53

地點： 雅安市寶興縣五龍鄉

估算： 585 萬元人民幣

工程竣工日期：2012 年 5 月

### 受災情況

- 1,500 m<sup>2</sup> 校舍被列為 D 級危房
- 1,300 m<sup>2</sup> 校舍需維修加固

### 重建規模

- 原址重建
- 教學綜合樓：1,853 m<sup>2</sup>
- 維修加固校舍：1,250 m<sup>2</sup>
- 運動場：4,500 m<sup>2</sup>
- 教學班：15 個
- 學生人數：600
- 住宿人數：250

### 目標受惠對象

雅安市寶興縣五龍鄉全鄉的適齡學童，規劃學生人數 600 人。

附件一



教學綜合樓



運動場



教學樓內觀



教室

## 金山鎮第一小學校

序號： 54

地點： 德陽市羅江縣金山場鎮

估算： 2,734 萬元人民幣

工程竣工日期：2011 年 8 月

### 受災情況

- 1,927 m<sup>2</sup> 校舍倒塌
- 3,297 m<sup>2</sup> 校舍被列為危房

### 重建規模

- 原址重建
- 教學辦公綜合樓：5,662 m<sup>2</sup>
- 學生宿舍：2,301 m<sup>2</sup>
- 食堂：879 m<sup>2</sup>
- 運動場：7,884 m<sup>2</sup>
- 教學設備：12,300 台/套
- 圖書：35,000 冊
- 教學班：26
- 學生人數：1,200
- 住宿人數：600

### 目標受惠對象

區內的 12 個行政村、一個居委會（人口約 3.2 萬人）其中的適齡學生。



教學辦公綜合樓



學生在運動場集隊



運動場



食堂

## 略坪鎮小學

序號： 55

地點： 德陽市羅江縣略坪鎮

估算： 1,636 萬元人民幣

工程竣工日期：2011 年 8 月

### 受災情況

- 200 m<sup>2</sup> 校舍倒塌
- 3,968 m<sup>2</sup> 校舍被列為危房

### 重建規模

- 原址重建，並將原來兩個分校區合併回本部
- 教學辦公綜合樓：4,620 m<sup>2</sup>
- 學生宿舍：1,500 m<sup>2</sup>
- 食堂：579 m<sup>2</sup>
- 運動場：4,600 m<sup>2</sup>
- 教學設備：9,200 台/套
- 圖書：11,000 冊
- 教學班：20 個
- 學生人數：900
- 住宿人數：400

### 目標受惠對象

區內約 3 萬人，適齡學生每年約 200 人。



教學辦公綜合樓



電腦室



運動場



食堂

附件一

## 合江鎮中心校

序號： 56

地點： 雅安市雨城區合江鎮

估算： 568 萬元人民幣

工程竣工日期：2011 年 5 月

### 受災情況

900 m<sup>2</sup> 校舍被列為危房。

### 重建規模

- 原址重建
- 教學綜合樓：680 m<sup>2</sup>
- 學生宿舍：1,461 m<sup>2</sup>
- 學生食堂：308 m<sup>2</sup>
- 運動場：3,000 m<sup>2</sup>
- 教學班：15 個
- 學生人數：600
- 住宿人數：200

### 目標受惠對象

區內 10 個行政村約 1 萬人，適齡學生每年約 600 人。



教學綜合樓



學生宿舍



學生食堂



運動場

## 隆興中心校

序號： 57

地點： 雅安市蘆山縣龍門鄉

估算： 864 萬元人民幣

工程竣工日期： 2011 年 6 月

### 受災情況

1,400 m<sup>2</sup> 校舍被列為危房。

### 重建規模

- 原址重建
- 教學樓：2,600 m<sup>2</sup>
- 學生宿舍：750 m<sup>2</sup>
- 食堂：350 m<sup>2</sup>
- 運動場：2,000 m<sup>2</sup>
- 設備及教學儀器：7,100 台/套/件
- 圖書：11,000 冊
- 教學班：18 個
- 學生人數：800
- 住宿人數：300

### 目標受惠對象

區內 1 個鄉鎮 4.3 萬人，適齡學生每年約 3,000 人。

附件一



校園



學生宿舍



食堂



運動場

## 文昌鎮初級中學

序號： 58

地點： 綿陽市梓潼縣文昌鎮

估算： 4,654 萬元人民幣

工程竣工日期： 2011 年 10 月

### 受災情況

- 文昌中學 1,000 m<sup>2</sup> 校舍倒塌、2,400 m<sup>2</sup> 校舍被列為危房
- 興文中學 9,000 m<sup>2</sup> 校舍被列為 D 級 危房

### 重建規模

- 原址重建，合併文昌中學、興文中學及馬鳴鄉中學
- 教學綜合樓：3,300 m<sup>2</sup>
- 教學樓：800 m<sup>2</sup>
- 學生宿舍：10,074 m<sup>2</sup>
- 食堂：3,600 m<sup>2</sup>
- 運動場：21,000 m<sup>2</sup>
- 維修加固：5,600 m<sup>2</sup>
- 設備及儀器：1,300 台/套/件
- 圖書：11,300 冊
- 教學班：66 個
- 學生人數：3,200
- 住宿人數：2,900

### 目標受惠對象

區內 10.3 萬人，適齡學生 3,200 人。

附件一



教學綜合樓



教學樓



食堂



學生宿舍

## 夾江中學

序號： 59

地點： 樂山市夾江縣焉城鎮

估算： 2,038 萬元人民幣

工程竣工日期：2012 年 3 月

### 受災情況

- 4,900 m<sup>2</sup> 校舍被列為 D 級危房
- 5,400 m<sup>2</sup> 校舍需維修加固

### 重建規模

- 原址重建
- 綜合樓：6,300 m<sup>2</sup>
- 學生宿舍：1,000 m<sup>2</sup>
- 運動場：20,000 m<sup>2</sup>
- 維修加固：2,400 m<sup>2</sup>
- 設備及教學儀器：2,054 台/套/件
- 教學班：60 個
- 學生人數：3,000
- 住宿人數：1,800

### 目標受惠對象

區內 35 萬人，適齡學生 4,300 人。



綜合樓



運動場



維修加固



學生宿舍



## 仁義初級中學

序號： 60

地點： 雅安市天全縣

估算： 665 萬元人民幣

工程竣工日期：2012 年 3 月

### 受災情況

- 1,220 m<sup>2</sup> 校舍被列為危房
- 1,850 m<sup>2</sup> 校舍需維修加固

### 重建規模

- 原址重建
- 教學樓：1,729 m<sup>2</sup>
- 宿舍：800 m<sup>2</sup>
- 運動場：2,500 m<sup>2</sup>
- 維修加固綜合樓：1,850 m<sup>2</sup>
- 教學儀器：7,717 台/套
- 圖書：4,953 冊
- 教學班：12 個
- 學生人數：600

### 目標受惠對象

區內 1.9 萬人，適齡學生 600 人。



教學樓



運動場



維修加固綜合樓



宿舍

# 天全縣初級中學

序號： 61  
地點： 雅安市天全縣  
估算： 3,086 萬元人民幣

工程竣工日期：2012 年 5 月

## 受災情況

校舍 13,031 m<sup>2</sup> 嚴重受損，部份被列為 D 級危房。

## 重建規模

- 原址重建
- 教學樓：5,884 m<sup>2</sup>
- 學生宿舍：4,941 m<sup>2</sup>
- 行政辦公樓：2,200 m<sup>2</sup>
- 食堂：2,500 m<sup>2</sup>
- 運動場：4,000 m<sup>2</sup>
- 教學儀器：4,000 台/套
- 圖書：38,000 冊
- 教學班：64 個
- 學生人數：3,200

## 目標受惠對象

區內 5.6 萬人，適齡學生 3,500 人。



教學樓



學生宿舍



運動場



教室

附件一

## 樂英初級中學

序號： 62

地點： 雅安市天全縣

估算： 886 萬元人民幣

工程竣工日期：2011 年 12 月

### 受災情況

3,000 m<sup>2</sup> 校舍被列為 D 級危房。

### 重建規模

- 原址重建
- 教學樓：2,474 m<sup>2</sup>
- 學生宿舍：800 m<sup>2</sup>
- 行政辦公樓：816 m<sup>2</sup>
- 食堂：610 m<sup>2</sup>
- 運動場：2,000 m<sup>2</sup>
- 教學班：15 個
- 學生人數：700

### 目標受惠對象

區內 1.4 萬人，適齡學生 800 人。



校園



教學樓



相連的行政辦公樓及宿舍



食堂

## 榮經中學

序號： 63

地點： 雅安市榮經縣嚴道鎮

估算： 4,375 萬元人民幣

工程竣工日期：2012 年 3 月

### 受災情況

1,300 m<sup>2</sup> 校舍被列為 D 級危房。

### 重建規模

- 異址重建
- 教學樓：8,577 m<sup>2</sup>
- 綜合樓：2,529 m<sup>2</sup>
- 實驗樓：4,960 m<sup>2</sup>
- 學術報告廳：1,388 m<sup>2</sup>
- 輔助用房：1,571 m<sup>2</sup>
- 操場：2,275 m<sup>2</sup>
- 運動場：10,000 m<sup>2</sup>
- 設備：3,600 台/套
- 教學班：60 個
- 學生人數：3,300

### 目標受惠對象

區內 13.6 萬人，適齡學生 1,500 人。



教學樓



運動場



實驗樓



學術報告廳

## 泗坪中學

序號： 64  
 地點： 雅安市榮經縣  
 估算： 786 萬元人民幣

工程竣工日期：2011 年 12 月

### 受災情況

- 2,200 m<sup>2</sup> 校舍被列為 D 級危房
- 1,300 m<sup>2</sup> 校舍被列為 C 級危房
- 200 m<sup>2</sup> 校舍需維修加固

### 重建規模

- 原址重建
- 教學樓：4,587 m<sup>2</sup>
- 維修加固：171 m<sup>2</sup>
- 教學班：18 個
- 學生人數：900

### 目標受惠對象

區內 3.4 萬人，適齡學生 300 人。



教學樓



維修加固校舍



教室

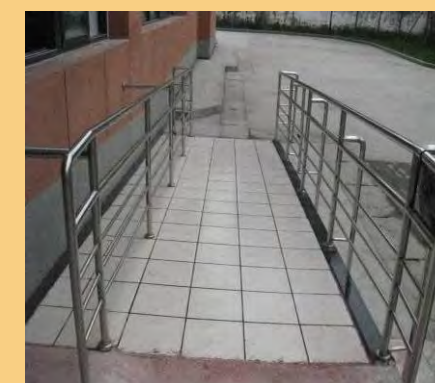

無障礙設施

## 嚴橋三九中心學校

序號： 65

地點： 雅安市雨城區嚴橋鎮

估算： 921 萬元人民幣

工程竣工日期：2011 年 5 月

### 受災情況

812 m<sup>2</sup> 校舍被列為 D 級危房。

### 重建規模

- 原址重建
- 教學綜合樓：2,371 m<sup>2</sup>
- 學生宿舍：1,617 m<sup>2</sup>
- 運動場：7,277 m<sup>2</sup>
- 設備：671 台/套/件
- 圖書：7,200 冊
- 教學班：24 個
- 學生人數：1,100

### 目標受惠對象

區內 1 萬人，適齡學生 1,100 人。

附件一



校園



教學綜合樓



教學設備



運動場

附件一

## 涪江路小學

序號： 66

地點： 南充市順慶區

估算： 2,050 萬元人民幣

(香港承擔 1,531 萬元人民幣)

工程竣工日期：2010 年 6 月

### 受災情況

6,000 m<sup>2</sup> 校舍被列為 D 級危房。

### 重建規模

- 原址重建
- 教學樓：5,200 m<sup>2</sup>
- 辦公綜合樓：2,040 m<sup>2</sup>
- 運動場：3,200 m<sup>2</sup>
- 設備及儀器：11 套
- 圖書：24,000 冊
- 教學班：40 個
- 學生人數：1,800

### 目標受惠對象

區內三個社區 7 萬人，適齡學生 1,960 人。



校園



學生上課



圖書室



辦公綜合樓

## 城北中學

序號： 67

地點： 雅安市石棉縣新棉鎮

估算： 1,074 萬元人民幣

工程竣工日期：2011 年 5 月

### 受災情況

- 城北中學及迎政中學共 3,200 m<sup>2</sup> 校舍被列為 D 級危房
- 1,800 m<sup>2</sup> 校舍被列為 C 級危房

### 重建規模

- 原址重建，合併城北中學及迎政中學
- 教學綜合樓：1,788 m<sup>2</sup>
- 學生宿舍：2,670 m<sup>2</sup>
- 運動場：5,665 m<sup>2</sup>
- 教學設備：1,000 台/套/件
- 圖書：4,000 冊
- 教學班：33 個
- 學生人數：1,700

### 目標受惠對象

區內 3.08 萬人，適齡學生 1,700 人。



教學綜合樓



學生宿舍



運動場



校門



## 小河壩中學

序號： 68

地點： 雅安市石棉縣

估算： 1,044 萬元人民幣

工程竣工日期：2011 年 5 月

### 受災情況

1,600 m<sup>2</sup> 校舍被列為 D 級危房。

### 重建規模

- 原址重建
- 教學綜合樓：2,260 m<sup>2</sup>
- 教師宿舍：1,048 m<sup>2</sup>
- 學生食堂：1,365 m<sup>2</sup>
- 運動場：5,000 m<sup>2</sup>
- 教學設備：80 台/套/批
- 圖書：3,000 冊
- 教學班：18 個
- 學生人數：800
- 住宿人數：600

### 目標受惠對象

區內 2.5 萬人，適齡學生 800 人。



教學綜合樓



教師宿舍



學生食堂



課室

## 永興鎮初級中學

序號： 69

地點： 雅安市名山縣永興鎮

估算： 1,294 萬元人民幣

工程竣工日期：2011 年 12 月

### 受災情況

900 m<sup>2</sup> 校舍被列為 D 級危房。

### 重建規模

- 原址重建
- 教學綜合樓：2,356 m<sup>2</sup>
- 學生宿舍：2,206 m<sup>2</sup>
- 學生食堂：854 m<sup>2</sup>
- 教學設備：5,600 台/套/件
- 圖書：8,400 冊
- 運動場：3,224 m<sup>2</sup>
- 教學班：14 個
- 學生人數：700

### 目標受惠對象

區內永興鎮、紅岩鄉和雅安香花鄉 3.1 萬人，適齡學生 250 人。

附件一



校園



學生食堂



食堂餐桌



教學綜合樓

## 巴中中學

序號： 70

地點： 巴中市巴州區

估算： 3,110 萬元人民幣

工程竣工日期： 2011 年 8 月

### 受災情況

- 7,764 m<sup>2</sup> 校舍被列為 D 級危房
- 12,088 m<sup>2</sup> 校舍被列為 C 級危房

### 重建規模

- 原址重建
- 教學樓：5,167 m<sup>2</sup>
- 辦公樓：3,274 m<sup>2</sup>
- 活動中心/食堂：1,002 m<sup>2</sup>
- 宿舍：1,770 m<sup>2</sup>
- 運動場：33,090 m<sup>2</sup>
- 維修花園：1,600 m<sup>2</sup>、圍牆 200 m
- 圖書：5,000 冊
- 設備及儀器：2,300 台/套/件
- 教學班：180 個
- 學生人數：9,000
- 住宿人數：4,700

### 目標受惠對象

區內 130 萬人，適齡學生 20 萬人。



校園



運動場



宿舍



教學樓

## 巴州區第一小學

序號： 71

地點： 巴中市巴州區

估算： 2,239 萬元人民幣

工程竣工日期：2010 年 12 月

### 受災情況

2,300 m<sup>2</sup> 校舍被列為 D 級危房。

### 重建規模

- 原址重建
- 教學樓：5,764 m<sup>2</sup>
- 輔助教室及教師周轉房：3,490 m<sup>2</sup>
- 運動場：4,173 m<sup>2</sup>
- 設備及儀器配置：3,200 台/套/件
- 圖書：30,000 冊
- 教學班：76 個
- 學生人數：4,300

### 目標受惠對象

區內 6 萬人，適齡學生 8,000 人。



教學樓



學生開課情況



運動場



圖書室

## 玉井鄉中心小學

序號： 72

地點： 巴中市巴州區

估算： 1,468 萬元人民幣

工程竣工日期： 2012 年 5 月

### 受災情況

6,000 m<sup>2</sup> 校舍被列為 D 級危房

### 重建規模

- 原址重建
- 教學樓：2,261 m<sup>2</sup>
- 綜合樓：1,409 m<sup>2</sup>
- 宿舍：1,840 m<sup>2</sup>
- 食堂：1,066 m<sup>2</sup>
- 運動場：3,000 m<sup>2</sup>
- 設備及教學儀：2,280 台/套/架
- 圖書：30,000 冊
- 教學班：44 個
- 學生人數：2,000
- 住宿人數：600

### 目標受惠對象

區內 2 萬人，適齡學生 1,700 人。



校園



運動場



圖書室



教室

## 邱家小學

序號： 73

地點： 巴中市平昌縣邱家鎮

估算： 1,200 萬元人民幣

工程竣工日期：2011 年 3 月

### 受災情況

- 1,100 m<sup>2</sup> 校舍被列為 D 級危房
- 936 m<sup>2</sup> 校舍需維修加固

### 重建規模

- 原址重建
- 教學樓：1,845 m<sup>2</sup>
- 綜合樓：1,128 m<sup>2</sup>
- 辦公樓：1,124 m<sup>2</sup>
- 學生宿舍：932 m<sup>2</sup>
- 運動場：2,616 m<sup>2</sup>
- 電腦：80 台
- 課桌椅：1,200 套
- 圖書：20,000 冊
- 教學班：40 個
- 學生人數：1,800

### 目標受惠對象

區內 2 萬人，適齡學生 2,700 人。

附件一



校園



辦公樓



綜合樓



教學樓

附件一

## 平昌縣第二中學

序號： 74

地點： 巴中市平昌縣江口鎮

估算： 1,885 萬元人民幣

工程竣工日期：2011 年 3 月

### 受災情況

13,145 m<sup>2</sup> 校舍被列為 D 級危房。

### 重建規模

- 原址重建
- 教學樓：7,588 m<sup>2</sup>
- 學生食堂：2,100 m<sup>2</sup>
- 教學班：133 個
- 學生人數：6,600
- 住宿人數：2,000

### 目標受惠對象

區內 103 萬人，適齡學生 2,500 人。



二校區教學樓



校本部教學樓



校本部食堂



校園

## 平昌中學

序號： 75

地點： 巴中市平昌縣江口鎮

估算： 1,898 萬元人民幣

工程竣工日期：2011 年 1 月

### 受災情況

8,708 m<sup>2</sup> 校舍被列為 D 級危房。

### 重建規模

- 原址重建
- 教學綜合樓：6,550 m<sup>2</sup>
- 女生宿舍：3,200 m<sup>2</sup>
- 教學班：148 個
- 學生人數：7,400

### 目標受惠對象

區內 101.9 萬人，適齡學生 8,800 人。



校園



女生宿舍



學校大門

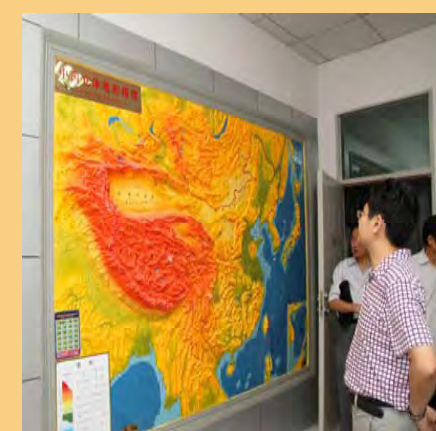

地理教室



## 平昌縣實驗小學

序號： 76

地點： 巴中市平昌縣江口鎮

估算： 1,500 萬元人民幣

工程竣工日期：2011 年 1 月

### 受災情況

3,600 m<sup>2</sup> 校舍被列為 D 級危房。

### 重建規模

- 原址重建
- 教學綜合樓：8,330 m<sup>2</sup>
- 教學班：76 個
- 學生人數：3,400

### 目標受惠對象

區內 8 萬人，適齡學生 4,500 人。



教學綜合樓



教學綜合樓(正門)



門口



多功能室

## 麻石鎮中心小學

序號： 77

地點： 巴中市通江縣麻石鎮

估算： 1,713 萬元人民幣

工程竣工日期： 2011 年 10 月

### 受災情況

- 2,300 m<sup>2</sup> 校舍被列為 D 級危房
- 600 m<sup>2</sup> 校舍需維修加固

### 重建規模

- 原址重建
- 教學樓：5,136 m<sup>2</sup>
- 學生宿舍及食堂：3,484 m<sup>2</sup>
- 運動場：4,000 m<sup>2</sup>
- 設備及教學儀：2,020 台/套/架
- 圖書：2,000 冊
- 教學班：30 個
- 學生人數：1,500
- 住宿人數：1,000

### 目標受惠對象

區內 2.8 萬人，適齡學生 2,000 人。



校園



教學樓



食堂



宿舍

## 通江縣第二中學

序號： 78

地點： 巴中市通江縣諾江鎮

估算： 3,798 萬元人民幣

工程竣工日期：2012 年 5 月

### 受災情況

4,800 m<sup>2</sup> 校舍被列為 D 級危房。

### 重建規模

- 異址重建
- 教學樓：3,060 m<sup>2</sup>
- 實驗綜合樓：3,050 m<sup>2</sup>
- 圖書樓：3,890 m<sup>2</sup>
- 學生宿舍：8,000 m<sup>2</sup>
- 運動場：13,600 m<sup>2</sup>
- 設備及教學儀：8,000 台/套/架
- 圖書：80,000 冊
- 教學班：116 個
- 學生人數：5,800
- 住宿人數：4,300

### 目標受惠對象

區內 74 萬人，適齡學生 2,000 人。



教學樓



運動場



圖書館



電腦室

附件一

## 馬鞍中學

序號： 79

地點： 南充市儀隴縣馬鞍鎮

估算： 950 萬元人民幣

工程竣工日期： 2011 年 8 月

### 受災情況

4,200 m<sup>2</sup> 校舍被列為 D 級危房。

### 重建規模

- 原址重建
- 教學樓：2,500 m<sup>2</sup>
- 學生宿舍：1,500 m<sup>2</sup>
- 運動場：16,000 m<sup>2</sup>
- 教學儀器及配套設備：1,600 台/套/件
- 教學班：112 個
- 學生人數：6,000

### 目標受惠對象

區內 30 萬人，適齡學生 5 萬人。



教學樓



運動場



學生宿舍

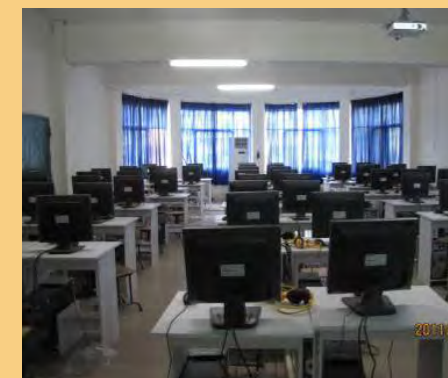

電腦室

附件一

## 新政初級中學

序號： 80  
地點： 南充市儀隴縣新政鎮  
估算： 960 萬元人民幣

工程竣工日期：2010 年 12 月

### 受災情況

5,000 m<sup>2</sup> 校舍被列為 D 級危房。

### 重建規模

- 原址重建
- 綜合樓：1,000 m<sup>2</sup>
- 學生宿舍：4,000 m<sup>2</sup>
- 設備及教學儀：155 台/套/架
- 圖書：9,000 冊
- 教學班：46 個
- 學生人數：2,500

### 目標受惠對象

區內 8 萬人，適齡學生 3,000 至 4,000 人。



學生宿舍



綜合樓



禮堂



校園大門

## 西罡學校

序號： 81  
地點： 達州市通川區西河路  
估算： 1,250 萬元人民幣  
(香港承擔 813 萬元人民幣)

工程竣工日期：2010 年 10 月

### 受災情況

- 3,100 m<sup>2</sup> 校舍被列為 D 級危房
- 1,300 m<sup>2</sup> 運動場被列為 C 級危房
- 500 m<sup>2</sup> 實驗樓被列為 B 級危房

### 重建規模

- 原址重建
- 教學樓：5,126 m<sup>2</sup>
- 修維運動場：3,080 m<sup>2</sup>
- 設備及儀器：2,100 台/套/件
- 圖書：20,000 冊
- 教學班：40 個
- 學生人數：2,400

### 目標受惠對象

區內 8 萬人，適齡學生 3,000 人。



教學樓



校園



課室



視聽室

附件一

## 北外鎮中心校

序號： 82  
 地點： 達州市通川區北外鎮  
 估算： 1,050 萬元人民幣

工程竣工日期：2011 年 1 月

### 受災情況

2,500 m<sup>2</sup> 校舍被列為 D 級危房。

### 重建規模

- 原址重建
- 教學樓：3,770 m<sup>2</sup>
- 宿舍樓：730 m<sup>2</sup>
- 運動場：2,069 m<sup>2</sup>
- 設備及儀器配置：800 台/套/件
- 圖書：10,000 冊
- 教學班：24 個
- 學生人數：1,100

### 目標受惠對象

區內 2.5 萬人，適齡學生 2,000 人。



校園



宿舍



運動場



校門

## 渠縣中學

序號： 83

地點： 達州市渠縣渠江鎮

估算： 1,620 萬元人民幣

工程竣工日期：2011 年 1 月

### 受災情況

5,347 m<sup>2</sup> 校舍被列為 D 級危房。

### 重建規模

- 原址重建
- 教學樓：8,906 m<sup>2</sup>
- 教學班：114 個
- 學生人數：6,200

### 目標受惠對象

區內 60 個鄉鎮、500 個行政村 1,420 萬人，適齡學生 18 萬人。

附件一



校園



教學樓門口



1 號教學樓



2 號教學樓



## 石棉縣幼稚園

序號： 85

地點： 雅安市石棉縣新棉鎮

估算： 1,116 萬元人民幣

工程竣工日期：2011 年 6 月

### 受災情況

1,800 m<sup>2</sup> 校舍被列為 D 級危房。

### 重建規模

- 原址重建
- 校舍：5,800 m<sup>2</sup>
- 室外遊戲場：1,500 m<sup>2</sup>
- 設備：700 台/套
- 教學班：27 個
- 學生人數：800

### 目標受惠對象

區內 4.1 萬人，適齡學生 1,500 人。



附件一

校園



戶外跑道



課室



校門

## 恩陽中學

序號： 86

地點： 巴中市巴州區恩陽鎮

估算： 4,712 萬元人民幣

工程竣工日期：2012 年 7 月

### 受災情況

- 900 m<sup>2</sup> 校舍倒塌
- 1,729 m<sup>2</sup> 校舍被列為 D 級危房
- 1,500 m<sup>2</sup> 校舍被列為 C 級危房

### 重建規模

- 原址重建
- 教學樓：10,018 m<sup>2</sup>
- 學生宿舍：6,720 m<sup>2</sup>
- 師生食堂：3,610 m<sup>2</sup>
- 德育展覽室：509 m<sup>2</sup>
- 運動場：17,140 m<sup>2</sup>
- 設備、桌椅及儀器：  
8,700 台/套/件
- 圖書：50,000 冊
- 教學班：100 個
- 學生人數：5,000
- 住宿人數：2,700

### 目標受惠對象

區內 60 萬人，適齡學生 8 萬人。

附件一



教學樓



運動場



師生食堂



學生宿舍

# 朝陽中學

序號： 88

地點： 巴中市南江縣

估算： 3,180 萬元人民幣

工程竣工日期：2011 年 12 月

## 受災情況

- 11,000 m<sup>2</sup> 校舍受損
- 700 m<sup>2</sup> 校舍被列為 D 級危房
- 1,045 m<sup>2</sup> 校舍被列為 C 級危房

## 重建規模

- 原址重建
- 教學樓及實驗樓：7,738 m<sup>2</sup>
- 學生宿舍：3,992 m<sup>2</sup>
- 學生食堂：2,032 m<sup>2</sup>
- 運動場：8,000 m<sup>2</sup>
- 設備及儀器：8,100 台/套/件
- 圖書：30,000 冊
- 教學班：30 個
- 學生人數：1,500
- 住宿人數：1,500

## 目標受惠對象

區內 48 個鄉鎮，適齡學生 1,800 人。



實驗樓



學生食堂



學生宿舍



教學樓

## 綿陽中學

序號： 90

地點： 綿陽市劍門路西段

估算： 7,436 萬元人民幣

工程竣工日期：2010 年 10 月

### 受災情況

- 42,185 m<sup>2</sup> 校舍被列為 D 級危房
- 48,900 m<sup>2</sup> 校舍被列為 C 級危房

### 重建規模

- 學生宿舍樓：12,950 m<sup>2</sup>
- 食堂：6,500 m<sup>2</sup>
- 圖書館：8,500 m<sup>2</sup>
- 籃球場：7,500 m<sup>2</sup>
- 運動場：35,000 m<sup>2</sup>
- 教學班：170 個
- 學生人數：11,000
- 住宿人數：10,000

### 目標受惠對象

全省的適齡學生。

附件一



校園



宿舍



食堂



圖書館

## 儀隴中學

序號： 91  
地點： 南充市儀隴縣金城鎮/新政鎮  
估算： 3,600 萬元人民幣

工程竣工日期：2010 年 9 月

### 受災情況

- 13,195 m<sup>2</sup> 校舍倒塌
- 4,218 m<sup>2</sup> 校舍被列為 D 級危房
- 12,900 m<sup>2</sup> 校舍需維修加固

### 重建規模

- 原址重建
- 教學樓：5,000 m<sup>2</sup>
- 學生宿舍：5,000 m<sup>2</sup>
- 學生食堂：3,500 m<sup>2</sup>
- 維修加固：12,900 m<sup>2</sup>
- 教學設備儀器：900 台/套
- 圖書：50,000 冊
- 教學班：235 個
- 學生人數：12,500

### 目標受惠對象

區內 52 萬人，適齡學生 8.6 萬人。



教學樓



食堂



宿舍



維修加固 (逸夫樓)

附件一

## 小河職業中學

序號： 92

地點： 巴中市南江縣東榆鎮街

估算： 4,600 萬元人民幣

工程竣工日期：2011 年 12 月

### 受災情況

2,600 m<sup>2</sup> 教學樓及 1,300 m<sup>2</sup> 女生宿舍被列為 C 級危房。

### 重建規模

- 原址重建
- 教學樓：8,349 m<sup>2</sup>
- 學生宿舍：7,132 m<sup>2</sup>
- 實訓樓：7,822 m<sup>2</sup>
- 教學班：90 個
- 學生人數：4,500
- 住宿人數：4,300

### 目標受惠對象

區內 48 個鄉鎮約 65.5 萬人，適齡學生每年約 4,000 人。



校園



實訓樓



宿舍



教學樓

## 蘆山縣初級中學

序號： 93

地點： 雅安市蘆山縣蘆陽鎮

估算： 3,137 萬元人民幣

工程竣工日期：2011 年 12 月

### 受災情況

5,000 m<sup>2</sup> 校舍被列為 D 級危房。

### 重建規模

- 原址重建
- 教學綜合樓：7,927 m<sup>2</sup>
- 學生宿舍：4,120 m<sup>2</sup>
- 學生食堂：1,814 m<sup>2</sup>
- 運動場：8,451 m<sup>2</sup>
- 維修加固：200 m<sup>2</sup>
- 儀器設備：1,000 套
- 圖書數據：60,000 冊
- 維修儀器設備 1 套
- 教學班：42 個
- 學生人數：2,100
- 住宿人數：1,500

### 目標受惠對象

區內 9 個鎮 12.3 萬人，適齡學生  
每年約 6,500 人。



教學樓



運動場



實驗室



學生宿舍

## 白塔中學

序號： 94

地點： 南充市高坪區高坪鎮

估算： 3,496 萬元人民幣

工程竣工日期：2012 年 9 月

### 受災情況

8,800 m<sup>2</sup> 校舍被列為 D 級危房。

### 重建規模

- 原址重建
- 教學樓：11,200 m<sup>2</sup>
- 學生宿舍：7,000 m<sup>2</sup>
- 設備及儀器配置：1,500 台/件
- 教學班：122 個
- 學生人數：6,100
- 住宿人數：3,200

### 目標受惠對象

區內 454 個鄉鎮 720 萬人，適齡學生 10 萬人。

附件一



教學樓



學生宿舍



教師室



教學課室



## 朝天區社會福利綜合服務中心

序號： 8

地點： 廣元市朝天鎮

估算： 2,998 萬元人民幣

工程竣工日期： 2011 年 8 月

### 受災情況

區內社會福利院、殘疾人康復中心及社區衛生服務中心受嚴重破壞。同時因受災而新增了大量肢體殘疾人士，需要接受長期的康復治療。

### 重建規模

- 社會福利院：2,000 m<sup>2</sup>，床位 100 個
- 殘疾人康復中心：3,300 m<sup>2</sup>，床位 104 個
- 社區衛生服務中心：3,436 m<sup>2</sup> 功能用房 84 間

### 目標受惠對象

區內孤寡老人及兒童約 2,760 人，殘疾人士約 1.68 萬人及居民約 20.78 萬人。



社會福利院

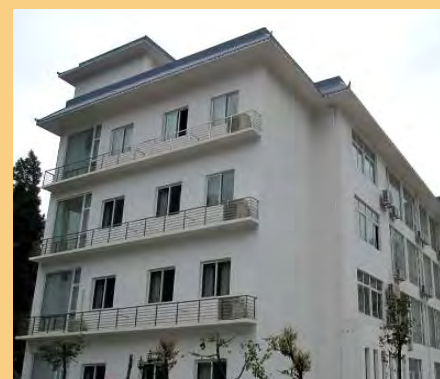

殘疾人康復中心



社區衛生服務中心



社會福利院

## 元壩區社會福利綜合服務中心

序號： 9

地點： 廣元市元壩鎮

估算： 2,989 萬元人民幣

工程竣工日期： 2011 年 8 月

### 受災情況

區內社會福利設施受嚴重破壞。同時，因受災而新增了大量肢體殘疾人士，需要接受長期的康復治療。

### 重建規模

- 社會福利院：4,000 m<sup>2</sup>，  
床位 120 個
- 殘疾人康復中心：3,300 m<sup>2</sup>，  
床位 100 個
- 食堂：600 m<sup>2</sup>
- 運動場：1,600 m<sup>2</sup>

### 目標受惠對象

區內五保人士約 1,100 人及殘疾人士約 1,6 萬人。



社會福利綜合服務中心



殘疾人康復中心



連廊



培訓室

## 游仙區社會福利綜合服務中心

序號： 10

地點： 綿陽市石馬鎮及遊仙鎮

估算： 2,554 萬元人民幣

工程竣工日期：2012 年 10 月

### 受災情況

區內社會福利設施受嚴重破壞。同時，因受災而新增了大量肢體殘疾人士，需要接受長期的康復治療。

### 重建規模

- 社會福利救助中心：4,000 m<sup>2</sup>，床位 267 個
- 殘疾人康復中心：1,500 m<sup>2</sup>，床位 20 個
- 社區衛生服務中心：3,546 m<sup>2</sup>，床位 40 個

### 目標受惠對象

區內孤寡老人及兒童約 810 人，三無人士約 180 人，殘疾人士約 3 萬人及居民約 23.5 萬人。



殘疾人康復中心



社區衛生服務中心



社會福利救助中心側面



中心食堂

## 德陽市社會福利綜合 服務中心

序號： 11  
地點： 德陽市旌陽區馬鞍村  
估算： 4,720 萬元人民幣

工程竣工日期：2012 年 8 月

### 受災情況

區內社會福利設施受嚴重破壞。同時，因受災而新增了大量肢體殘疾人士，需要接受長期的康復治療。

### 重建規模

- 老人公寓：7,686 m<sup>2</sup>，床位 302 個
- 孤殘兒童公寓及康復中心：2,825 m<sup>2</sup>，床位 186 個
- 生活設施：793 m<sup>2</sup>
- 文娛活動中心及辦公樓：768 m<sup>2</sup>
- 附屬設施：31 m<sup>2</sup>

### 目標受惠對象

區內孤老人士約 750 人，孤殘兒童約 1,024 人及殘疾人士約 1,700 人。



全自理老人公寓



特護老人公寓



孤殘兒童康復中心

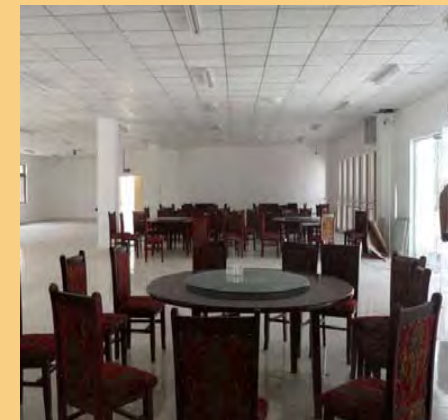

中心食堂

## 旺蒼縣社會福利綜合服務中心

序號： 95

地點： 廣元市旺蒼縣

估算： 2,974 萬元人民幣

工程竣工日期：2012 年 6 月

### 受災情況

區內社會福利機構房屋受嚴重破壞；殘疾人康復指導站及陳家嶺社區衛生服務中心的房屋損毀及有部分成為危房。同時，因受災而新增了大量肢體殘疾人士，需要接受長期的康復治療。

### 重建規模

- 社會福利救助中心：3,786 m<sup>2</sup>，床位 120 個
- 殘疾人康復中心：3,300 m<sup>2</sup>，床位 50 個
- 社區衛生服務中心：2,400 m<sup>2</sup>，床位 45 個

### 目標受惠對象

當地三無人士約 220 人，縣內有康復需求的殘疾人士約 2.11 萬人及陳家嶺社區及周邊區域約 1.2 萬人。



社會福利救助中心



殘疾人康復中心



社會福利救助中心側面



物理治療室

## 蒼溪縣社會福利綜合服務中心

序號： 96

地點： 廣元市蒼溪縣陵江鎮

估算： 2,424 萬元人民幣

工程竣工日期： 2012 年 3 月

### 受災情況

受損面積 4,570 m<sup>2</sup>。同時，因受災而新增了大量肢體殘疾人士，需要接受長期的康復治療。

### 重建規模

- 社會福利院：4,000 m<sup>2</sup>，床位 179 個
- 殘疾人康復中心：3,300 m<sup>2</sup>，床位 100 個

### 目標受惠對象

當地孤寡老人、兒童及孤殘人士約 800 人及縣內有康復需求的殘疾人士約 3.56 萬人。

附件一



社會福利綜合服務中心



中心景觀活動場地連廊



正門及殘疾人康復中心

## 羅江縣社會福利綜合服務中心

序號： 97

地點： 德陽市羅江縣

估算： 1,732 萬元人民幣

工程竣工日期： 2011 年 5 月

### 受災情況

區內社會福利院受嚴重破壞，受損面積 2,054 m<sup>2</sup>；殘疾人康復中心，受損面積 409 m<sup>2</sup>。同時，因受災而新增了大量肢體殘疾人士，需要接受長期的康復治療。

### 重建規模

- 社會福利院：3,930 m<sup>2</sup>，  
床位 188 個
- 殘疾人康復中心：2,000 m<sup>2</sup>，  
床位 44 個

### 目標受惠對象

當地孤寡老人及兒童、孤殘人士及五保人士約 118 人及縣內有康復需求的殘疾人士約 1 萬人。



殘疾人康復中心



殘疾人康復中心



社會福利院內園



康復治療床

## 廣漢市社會福利綜合 服務中心

序號： 98

地點： 德陽市廣漢市

估算： 2,400 萬元人民幣

工程竣工日期： 2011 年 3 月

### 受災情況

區內 12 個鄉鎮的敬老院房屋受嚴重破壞；社會福利院，受損面積 3,000 m<sup>2</sup>。同時，因受災而新增了大量肢體殘疾人士，需要接受長期的康復治療。

### 重建規模

- 社會福利院：4,230 m<sup>2</sup>，  
床位 158 個
- 殘疾人康復中心：3,000 m<sup>2</sup>，  
床位 60 個

### 目標受惠對象

當地孤寡老人、兒童及孤殘人士約 1,750 人及縣內有康復需求的殘疾人士約 2.6 萬人。

附件一



社會福利院主樓



社會福利院



殘疾人康復中心



康樂室



附件一

# 大邑縣悅來敬老院

序號： 99

地點： 成都市大邑縣悅來鎮

估算： 778 萬元人民幣

工程竣工日期： 2010 年 12 月

## 受災情況

區內 13 所鄉鎮敬老院受到不同程度損壞；農村敬老院和農村五保戶住房，受損房屋 500 餘間，受損面積 10,000 m<sup>2</sup>。

## 重建規模

- 住宿樓：3,330 m<sup>2</sup>，床位 174 個
- 後勤服務建築樓：1,204 m<sup>2</sup>，包括活動室及餐廳

## 目標受惠對象

當地五保人士約 174 人。



住宿樓內園景觀



住宿樓



住宿樓



食堂

# 江油市殘疾人康復服務中心

序號： 100

地點： 綿陽市江油市太平鎮

估算： 1,500 萬元人民幣

工程竣工日期： 2012 年 4 月

## 受災情況

因受災而新增了大量肢體殘疾人士，需要接受長期的康復治療。

## 重建規模

- 綜合樓：3,813 m<sup>2</sup>，床位 60 個
- 附屬設施：187 m<sup>2</sup> 食堂

## 目標受惠對象

縣內有康復需求的殘疾人士約 3.86 萬人。



康復服務中心主入口



康復大樓側面



中心外圍



康復治療床

# 綿竹市殘疾人康復服務中心

序號： 101

地點： 德陽市綿竹市劍南鎮

估算： 1,200 萬元人民幣

工程竣工日期： 2011 年 5 月

## 受災情況

因受災而新增了大量肢體殘疾人士，需要接受長期的康復治療。

## 重建規模

- 康復區：2,100 m<sup>2</sup>，床位 60 個
- 管理區：750 m<sup>2</sup>
- 用品用具供應站：150 m<sup>2</sup>

## 目標受惠對象

縣內有康復需求的殘疾人士約 2.27 萬人。



康復服務中心主入口



康復大樓



康復服務中心樓



物理治療室

## 南江縣殘疾人康復服務中心

序號： 124

地點： 巴中市南江縣南江鎮

估算： 1,107 萬元人民幣

工程竣工日期： 2012 年 7 月

### 受災情況

區內社會福利設施受嚴重破壞。同時，因受災而新增了大量肢體殘疾人士，需要接受長期的康復治療。

### 重建規模

- 總建築面積約：3,000 m<sup>2</sup>
- 康復治療房間：290 m<sup>2</sup>，床位 50 個
- 醫療康復科：660 m<sup>2</sup>
- 社會康復科：330 m<sup>2</sup>

### 目標受惠對象

縣內有康復需求的殘疾人士約 2.96 萬人。

附件一



殘疾人康復服務中心



中心內園



殘疾人坡道



中心側面

## 大邑縣殘疾人康復服務中心

序號： 125

地點： 成都市大邑縣晉原鎮

估算： 1,200 萬元人民幣

工程竣工日期： 2012 年 7 月

### 受災情況

區內社會福利設施受嚴重破壞。同時，因受災而新增了大量肢體殘疾人士，需要接受長期的康復治療。

### 重建規模

- 總建築面積約：2,990 m<sup>2</sup>
- 康復治療房間：290 m<sup>2</sup>，床位 50 個
- 醫療康復科：660 m<sup>2</sup>
- 社會康復科：330 m<sup>2</sup>

### 目標受惠對象

縣內有康復需求的殘疾人士約 2.08 萬人。



殘疾人康復服務中心



中心側面



中心正面

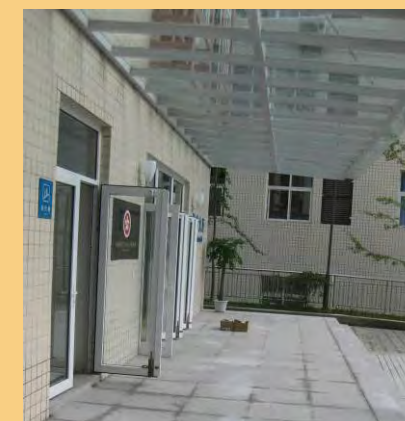

中心門口

## 崇州市殘疾人康復服務中心

序號： 126

地點： 成都市崇州市崇陽鎮

估算： 1,200 萬元人民幣

工程竣工日期： 2012 年 6 月

### 受災情況

區內社會福利設施受嚴重破壞。同時，因受災而新增了大量肢體殘疾人士，需要接受長期的康復治療。

### 重建規模

- 總建築面積約：3,080 m<sup>2</sup>
- 康復治療房間：290 m<sup>2</sup>，床位 50 個
- 醫療康復科：660 m<sup>2</sup>
- 社會康復科：330 m<sup>2</sup>

### 目標受惠對象

縣內有康復需求的殘疾人士約 2.93 萬人。



殘疾人康復服務中心



中心側面



殘疾人坡道



中心側面

# 九寨溝縣殘疾人康復服務中心

序號： 127  
地點： 阿壩州九寨溝縣永樂鎮  
估算： 593 萬元人民幣

工程竣工日期： 2012 年 11 月

## 受災情況

區內社會福利設施受嚴重破壞。同時，因受災而新增了大量肢體殘疾人士，需要接受長期的康復治療。

## 重建規模

- 總建築面積約：1,500 m<sup>2</sup>
- 康復治療房間：120 m<sup>2</sup>，床位 20 個
- 醫療康復科：270 m<sup>2</sup>
- 社會康復科：135 m<sup>2</sup>

## 目標受惠對象

縣內有康復需求的殘疾人士約 2,800 人。



殘疾人康復服務中心



中心背面



側面外觀



正門旁殘疾人坡道

## 松潘縣殘疾人康復服務中心

序號： 129

地點： 阿壩州松潘縣北區金坑壩

估算： 593 萬元人民幣

工程竣工日期： 2012 年 11 月

### 受災情況

區內社會福利設施受嚴重破壞。同時，因受災而新增了大量肢體殘疾人士，需要接受長期的康復治療。

### 重建規模

- 總建築面積約：1,580 m<sup>2</sup>
- 康復治療房間：120 m<sup>2</sup>，床位 20 個
- 醫療康復科：270 m<sup>2</sup>
- 社會康復科：135 m<sup>2</sup>

### 目標受惠對象

縣內有康復需求的殘疾人士約 3,200 人。

附件一



殘疾人康復服務中心



殘疾人坡道



中心背面



物理治療室



### 茂縣殘疾人康復服務中心

序號： 130  
地點： 阿壩州茂縣鳳儀鎮  
估算： 732 萬元人民幣

工程竣工日期： 2012 年 11 月

#### 受災情況

區內社會福利設施受嚴重破壞。同時，因受災而新增了大量肢體殘疾人士，需要接受長期的康復治療。

#### 重建規模

- 總建築面積約：2,091 m<sup>2</sup>
- 康復治療房間：145 m<sup>2</sup>，床位 25 個
- 醫療康復科：360 m<sup>2</sup>
- 社會康復科：180 m<sup>2</sup>

#### 目標受惠對象

縣內有康復需求的殘疾人士約 4,800 人。



殘疾人康復服務中心



中心側面



物理治療室



中心正面

## 理縣殘疾人康復服務中心

序號： 131

地點： 阿壩州理縣雜穀腦鎮風包

估算： 593 萬元人民幣

工程竣工日期： 2012 年 8 月

### 受災情況

區內社會福利設施受嚴重破壞。同時，因受災而新增了大量肢體殘疾人士，需要接受長期的康復治療。

### 重建規模

- 總建築面積約：1,500 m<sup>2</sup>
- 康復治療房間：120 m<sup>2</sup>，  
床位 20 個
- 醫療康復科：270 m<sup>2</sup>
- 社會康復科：135 m<sup>2</sup>

### 目標受惠對象

縣內有康復需求的殘疾人士約 2,000 人。

附件一



殘疾人康復服務中心



中心主入口

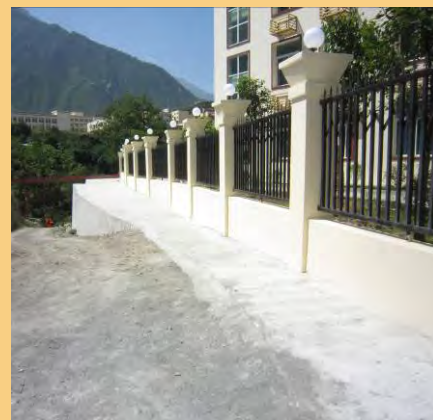

中心外圍



中心立面

# 黑水縣殘疾人康復服務中心

序號： 132

地點： 阿壩州黑水縣蘆花鎮

估算： 593 萬元人民幣

工程竣工日期： 2012 年 10 月

## 受災情況

區內社會福利設施受嚴重破壞。同時，因受災而新增了大量肢體殘疾人士，需要接受長期的康復治療。

## 重建規模

- 總建築面積約：1,564 m<sup>2</sup>
- 康復治療房間：120 m<sup>2</sup>，床位 20 個
- 醫療康復科：270 m<sup>2</sup>
- 社會康復科：135 m<sup>2</sup>

## 目標受惠對象

縣內有康復需求的殘疾人士約 2,600 人。



殘疾人康復服務中心



中心側面



中心側面入口



康樂設備室

## 閬中市殘疾人康復服務中心

序號： 133

地點： 南充市閬中市

估算： 1,376 萬元人民幣

工程竣工日期： 2012 年 11 月

### 受災情況

區內社會福利設施受嚴重破壞。同時，因受災而新增了大量肢體殘疾人士，需要接受長期的康復治療。

### 重建規模

- 總建築面積約：4,106 m<sup>2</sup>
- 康復治療房間：360 m<sup>2</sup>，床位 60 個
- 醫療康復科：880 m<sup>2</sup>
- 社會康復科：440 m<sup>2</sup>

### 目標受惠對象

縣內有康復需求的殘疾人士約 3.79 萬人。

附件一



殘疾人康復服務中心



中心側面



殘疾人坡道



中心主入口

## 石棉縣殘疾人康復服務中心

序號： 134

地點： 雅安市石棉縣

估算： 732 萬元人民幣

工程竣工日期： 2012 年 6 月

### 受災情況

區內社會福利設施受嚴重破壞。同時，因受災而新增了大量肢體殘疾人士，需要接受長期的康復治療。

### 重建規模

- 總建築面積約：2,000 m<sup>2</sup>
- 康復治療房間：145 m<sup>2</sup>，  
床位 25 個
- 醫療康復科：360 m<sup>2</sup>
- 社會康復科：180 m<sup>2</sup>

### 目標受惠對象

縣內有康復需求的殘疾人士約 5,600 人。



殘疾人康復服務中心



中心側面



中心主入口



殘疾人坡道

## 漢源縣殘疾人康復服務中心

序號： 135

地點： 雅安市漢源縣九襄鎮

估算： 1,200 萬元人民幣

工程竣工日期： 2012 年 6 月

### 受災情況

區內社會福利設施受嚴重破壞。同時，因受災而新增了大量肢體殘疾人士，需要接受長期的康復治療。

### 重建規模

- 總建築面積約：3,000 m<sup>2</sup>
- 康復治療房間：290m<sup>2</sup>，  
床位 50 個
- 醫療康復科：660 m<sup>2</sup>
- 社會康復科：330 m<sup>2</sup>

### 目標受惠對象

縣內有康復需求的殘疾人士約 1.64 萬人。

附件一



殘疾人康復服務中心



中心側面



中心立面



殘疾人坡道

# 寶興縣殘疾人康復服務中心

序號： 136

地點： 雅安市寶興縣穆坪鎮

估算： 593 萬元人民幣

工程竣工日期： 2012 年 11 月

## 受災情況

區內社會福利設施受嚴重破壞。同時，因受災而新增了大量肢體殘疾人士，需要接受長期的康復治療。

## 重建規模

- 總建築面積約：1,550 m<sup>2</sup>
- 康復治療房間：120 m<sup>2</sup>，床位 20 個
- 醫療康復科：270 m<sup>2</sup>
- 社會康復科：135 m<sup>2</sup>

## 目標受惠對象

縣內有康復需求的殘疾人士約 2,600 人。



殘疾人康復服務中心



物理治療室

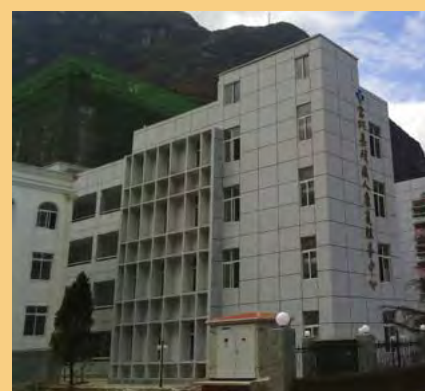

中心側面



入口設殘疾人坡道

# 蘆山縣殘疾人康復服務中心

序號： 137

地點： 雅安市蘆山縣蘆陽鎮

估算： 691 萬元人民幣

工程竣工日期： 2012 年 6 月

## 受災情況

區內社會福利設施受嚴重破壞。同時，因受災而新增了大量肢體殘疾人士，需要接受長期的康復治療。

## 重建規模

- 總建築面積約：2,000 m<sup>2</sup>
- 康復治療房間：145 m<sup>2</sup>，  
床位 25 個
- 醫療康復科：360 m<sup>2</sup>
- 社會康復科：180 m<sup>2</sup>

## 目標受惠對象

縣內有康復需求的殘疾人士約 5,500 人。



殘疾人康復服務中心



中心側門入口



中心正門入口



中心側面



# 三台縣殘疾人康復服務中心

序號： 138

地點： 綿陽市三台縣北壩鎮

估算： 1,376 萬元人民幣

工程竣工日期： 2012 年 10 月

## 受災情況

區內社會福利設施受嚴重破壞。同時，因受災而新增了大量肢體殘疾人士，需要接受長期的康復治療。

## 重建規模

- 總建築面積約：3,944 m<sup>2</sup>
- 康復治療房間：360 m<sup>2</sup>，床位 60 個
- 醫療康復科：880 m<sup>2</sup>
- 社會康復科：440 m<sup>2</sup>

## 目標受惠對象

縣內有康復需求的殘疾人士約 6.8 萬人。



殘疾人康復服務中心



中心側面



中心內庭



物理治療室

# 北川縣殘疾人康復服務中心

序號： 139

地點： 綿陽市北川新縣城

估算： 1,262 萬元人民幣

工程竣工日期： 2012 年 7 月

## 受災情況

區內社會福利設施受嚴重破壞。同時，因受災而新增了大量肢體殘疾人士，需要接受長期的康復治療。

## 重建規模

- 總建築面積約：3,150 m<sup>2</sup>
- 康復治療房間：290 m<sup>2</sup>，床位 50 個
- 醫療康復科：660 m<sup>2</sup>
- 社會康復科：330 m<sup>2</sup>

## 目標受惠對象

縣內有康復需求的殘疾人士約 7,400 人。



殘疾人康復服務中心



殘疾人坡道



中心立面



中心主入口

## 平武縣殘疾人康復服務中心

序號： 140

地點： 綿陽市平武縣龍安鎮

估算： 732 萬元人民幣

工程竣工日期： 2012 年 8 月

### 受災情況

區內社會福利設施受嚴重破壞。同時，因受災而新增了大量肢體殘疾人士，需要接受長期的康復治療。

### 重建規模

- 總建築面積約：2,007 m<sup>2</sup>
- 康復治療房間：145 m<sup>2</sup>，  
床位 25 個
- 醫療康復科：360 m<sup>2</sup>
- 社會康復科：180 m<sup>2</sup>

### 目標受惠對象

縣內有康復需求的殘疾人士約 8,700 人。



殘疾人康復服務中心



殘疾人坡道



中心立面



中心側面

## 安縣殘疾人康復服務中心

序號： 141

地點： 綿陽市安縣花荺鎮

估算： 1,200 萬元人民幣

工程竣工日期： 2011 年 12 月

### 受災情況

因受災而新增了大量肢體殘疾人士，需要接受長期的康復治療。

### 重建規模

- 總建築面積約：3,073 m<sup>2</sup>
- 康復治療房間：290 m<sup>2</sup>，床位 50 個
- 醫療康復科：660 m<sup>2</sup>
- 社會康復科：330 m<sup>2</sup>

### 目標受惠對象

縣內有康復需求的殘疾人士約 2.06 萬人。



殘疾人康復中心



中心側面



殘疾人坡道

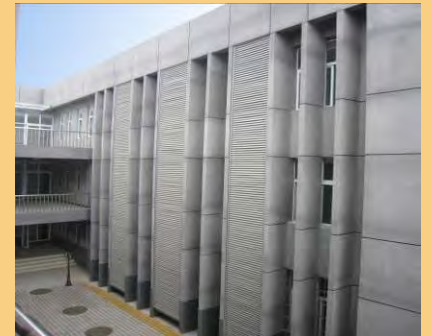

中心內園

## 梓潼縣殘疾人康復服務中心

序號： 142

地點： 綿陽市梓潼縣文昌鎮

估算： 1,107 萬元人民幣

工程竣工日期： 2012 年 5 月

### 受災情況

區內社會福利設施受嚴重破壞。同時，因受災而新增了大量肢體殘疾人士，需要接受長期的康復治療。

### 重建規模

- 總建築面積約：3,140 m<sup>2</sup>
- 康復治療房間：290 m<sup>2</sup>，  
床位 50 個
- 醫療康復科：660 m<sup>2</sup>
- 社會康復科：330 m<sup>2</sup>

### 目標受惠對象

縣內有康復需求的殘疾人士約 1.77 萬人。

附件一



殘疾人康復服務中心



中心殘疾人坡道



中心立面



中心主入口

(五)

社  
福

## 涪城區殘疾人康復服務中心

序號： 143

地點： 綿陽市涪城區劍南路西段

估算： 1,200 萬元人民幣

工程竣工日期： 2012 年 8 月

### 受災情況

區內社會福利設施受嚴重破壞。同時，因受災而新增了大量肢體殘疾人士，需要接受長期的康復治療。

### 重建規模

- 總建築面積約：3,120 m<sup>2</sup>
- 康復治療房間：290 m<sup>2</sup>，床位 50 個
- 醫療康復科：660 m<sup>2</sup>
- 社會康復科：330 m<sup>2</sup>

### 目標受惠對象

縣內有康復需求的殘疾人士約 2.77 萬人。



附件一

殘疾人康復服務中心



大堂接待處



中心主入口



電梯大堂

## 鹽亭縣殘疾人康復服務中心

序號： 144

地點： 綿陽市鹽亭縣雲溪鎮

估算： 1,107 萬元人民幣

工程竣工日期： 2012 年 11 月

### 受災情況

區內社會福利設施受嚴重破壞。同時，因受災而新增了大量肢體殘疾人士，需要接受長期的康復治療。

### 重建規模

- 總建築面積約：3,031 m<sup>2</sup>
- 康復治療房間：290 m<sup>2</sup>，  
床位 50 個
- 醫療康復科：660 m<sup>2</sup>
- 社會康復科：330 m<sup>2</sup>

### 目標受惠對象

縣內有康復需求的殘疾人士約 2.81 萬人。



殘疾人康復服務中心



中心側面



物理治療室



病房

## 劍閣縣殘疾人康復服務中心

序號： 146

地點： 廣元市劍閣縣下寺鎮

估算： 1,200 萬元人民幣

工程竣工日期： 2012 年 7 月

### 受災情況

區內社會福利設施受嚴重破壞。同時，因受災而新增了大量肢體殘疾人士，需要接受長期的康復治療。

### 重建規模

- 總建築面積約：2,981 m<sup>2</sup>
- 康復治療房間：290 m<sup>2</sup>，  
床位 50 個
- 醫療康復科：660 m<sup>2</sup>
- 社會康復科：330 m<sup>2</sup>

### 目標受惠對象

縣內有康復需求的殘疾人士約 3.11 萬人。

附件一



殘疾人康復服務中心



中心背面



中心側門入口



中心園景



## 中江縣殘疾人康復服務中心

序號： 147

地點： 德陽市中江縣南華鎮

估算： 1,500 萬元人民幣

工程竣工日期： 2012 年 5 月

### 受災情況

區內社會福利設施受嚴重破壞。同時，因受災而新增了大量肢體殘疾人士，需要接受長期的康復治療。

### 重建規模

- 總建築面積約：4,054 m<sup>2</sup>
- 康復治療房間：360 m<sup>2</sup>，  
床位 60 個
- 醫療康復科：880 m<sup>2</sup>
- 社會康復科：440 m<sup>2</sup>

### 目標受惠對象

縣內有康復需求的殘疾人士約 6.59 萬人。



殘疾人康復服務中心正面



中心內園



中心外園



中心外觀

# 旌陽區殘疾人康復服務中心

序號： 148

地點： 德陽市旌陽區汾河路

估算： 1,200 萬元人民幣

工程竣工日期： 2012 年 6 月

## 受災情況

區內社會福利設施受嚴重破壞。同時，因受災而新增了大量肢體殘疾人士，需要接受長期的康復治療。

## 重建規模

- 總建築面積約：3,000 m<sup>2</sup>
- 康復治療房間：290 m<sup>2</sup>，床位 50 個
- 醫療康復科：660 m<sup>2</sup>
- 社會康復科：330 m<sup>2</sup>

## 目標受惠對象

縣內有康復需求的殘疾人士約 2.83 萬人。

附件一



殘疾人康復服務中心



殘疾人坡道

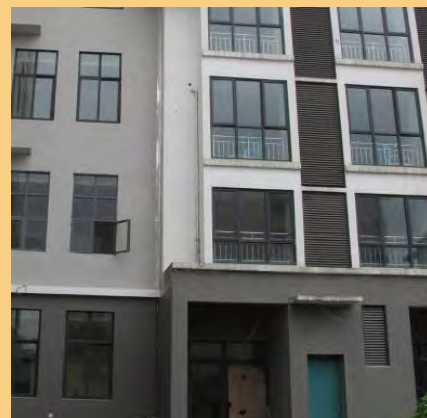

中心側面



中心主入口

## 朝天區中醫醫院

序號： 12

地點： 廣元市朝天鎮

估算： 2,378 萬元人民幣

工程竣工日期： 2011 年 12 月

### 受災情況

受損建築面積 1,536 m<sup>2</sup>

### 重建規模

- 新建綜合醫療大樓：5,511 m<sup>2</sup>，  
病床 100 張

### 目標受惠對象

朝天區 21 萬人口及陝、甘毗鄰地區  
群眾，範圍覆蓋全區 25 個鄉鎮人口  
40 萬。



住院綜合樓



手術室

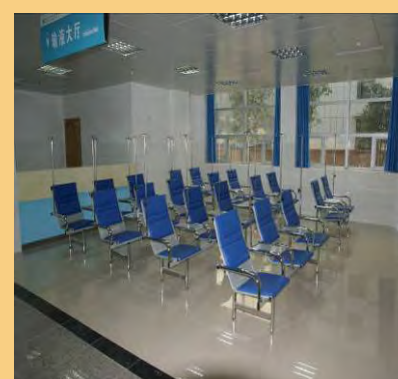

輸液大廳

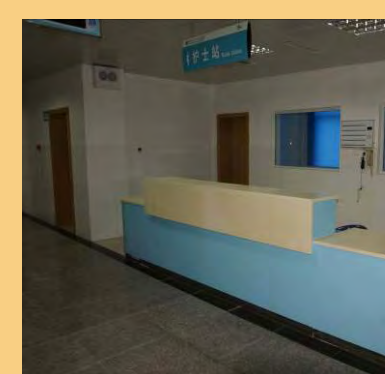

護士站

## 旺蒼縣人民醫院

序號： 13

地點： 廣元市旺蒼縣

估算： 3,600 萬元人民幣

工程竣工日期：2011 年 12 月

### 受災情況

危房鑑定面積為 6,500 m<sup>2</sup>，受損建築面積 12,700 m<sup>2</sup>。

### 重建規模

- 新建門診綜合大樓：6,500 m<sup>2</sup>，病床 300 張
- 配套綠化面積：6,000 m<sup>2</sup>

### 目標受惠對象

承擔全縣 45 萬人及周邊地區 10 萬人的醫療救治及急症診轉診。



住院綜合樓



牙科治療室



配電房

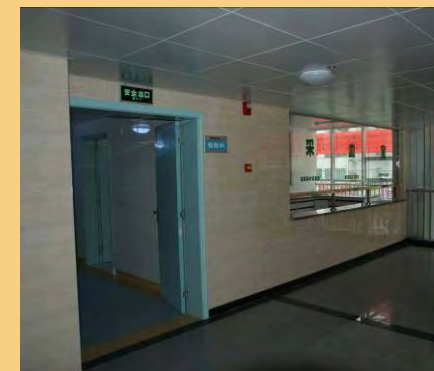

採血室大堂

## 元壩區人民醫院

序號： 14

地點： 廣元市元壩區元壩鎮

估算： 1,343 萬元人民幣  
(港方承擔金額)

工程竣工日期：2011 年 1 月

### 受災情況

業務用房住院綜合樓被列為 D 級危房，受損建築面積 2,111 m<sup>2</sup>，拆除建築面積 2,111 m<sup>2</sup>。

### 重建規模

- 重建住院大樓：3,667 m<sup>2</sup>，  
病床 100 張

### 目標受惠對象

承擔全區 24 萬人的基本醫療服務。

附件一



住院綜合樓



手術室

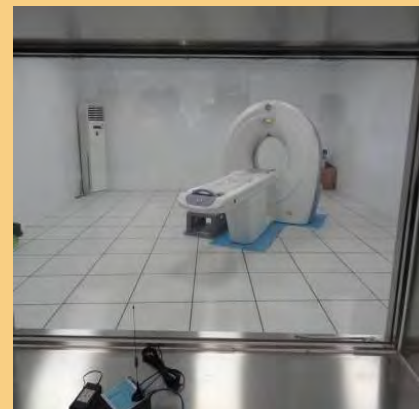

電腦斷層掃描室



護士站

(五)

醫療

## 梓潼縣人民醫院

序號： 15

地點： 綿陽市梓潼縣

估算： 6,228 萬元人民幣

工程竣工日期：2012 年 3 月

### 受災情況

門診大樓被列為 D 級危房，住院大樓、內科樓和放射科樓被列為 C 級危房。受損建築面積 21,700 m<sup>2</sup>，拆除建築面積 6,700 m<sup>2</sup>。

### 重建規模

- 住院和門診大樓：19,746 m<sup>2</sup>，病床 300 張

### 目標受惠對象

服務轄區內 39 萬人口及毗鄰地區。

附件一



住院綜合樓

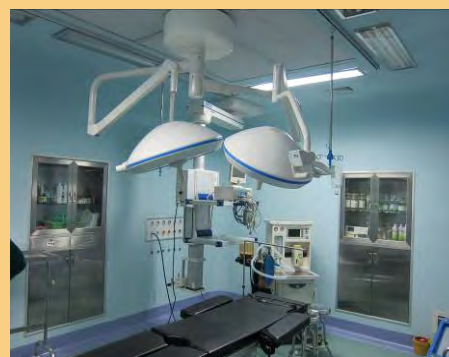

手術室



病房



護士站

## 鹽亭縣中醫院

序號： 16  
地點： 綿陽市鹽亭縣  
估算： 1,985 萬元人民幣

工程竣工日期：2011 年 8 月

### 受災情況

業務用房被列為D級危房，受損建築面積4,200 m<sup>2</sup>，拆除建築面積4,200 m<sup>2</sup>。

### 重建規模

- 重建住院大樓：4,630 m<sup>2</sup>，  
病床 150 張

### 目標受惠對象

服務轄區內 62 萬人口，連周邊市縣，  
服務對象達 100 萬人口。



住院大樓

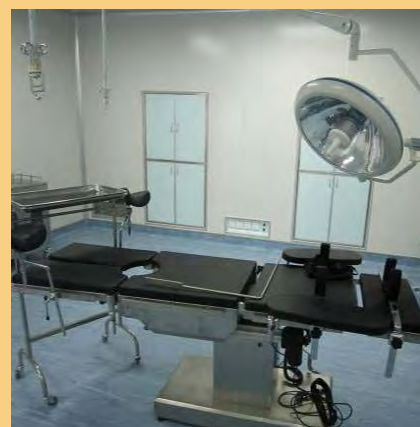

手術室



正門入口

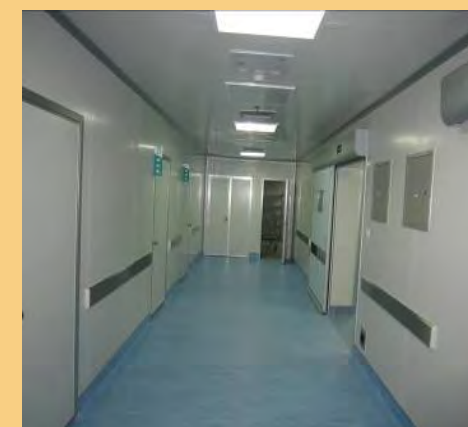

醫院內部

## 德陽市第二人民醫院 (一期工程)

序號： 17

地點： 德陽市岷江西路

估算： 7,701 萬元人民幣

工程竣工日期：2011 年 7 月

### 受災情況

住院綜合樓被列為 D 級危房，受損建築面 13,264 m<sup>2</sup>，拆除建築面積 13,264 m<sup>2</sup>。

### 重建規模

- 外科住院大樓：22,000 m<sup>2</sup>，  
病床 460 張

### 目標受惠對象

全市及周邊縣市鄉鎮 382 萬人口，覆蓋 5,954 km<sup>2</sup>。



住院大樓（正面）



重症病房



手術室



無障礙洗手間

附件一



德陽市第二人民醫院  
住院大樓



## 旌陽區中醫院(人民醫院)

序號： 18

地點： 德陽市西社區

估算： 2,998 萬元人民幣

工程竣工日期：2011 年 9 月

### 受災情況

門診、住院大樓及社區衛生服務中心樓、業務用房被列為 D 級危房，受損建築面 7,700 m<sup>2</sup>，拆除建築面積 3,000 m<sup>2</sup>。

### 重建規模

- 內科住院大樓：13,737 m<sup>2</sup>，  
病床 300 張

### 目標受惠對象

提供內科服務每年人次 15 萬，包括外科 3 萬，婦科 3 萬，骨科 3.6 萬，其他 5.4 萬。



住院大樓



護士站



藥房



病房

## 廣漢市人民醫院

序號： 19

地點： 廣漢市雒城鎮

估算： 2,460 萬元人民幣

工程竣工日期：2011 年 1 月

### 受災情況

門診、住院、醫技業務用房被列為 C 級危房，受損建築面積 3,000 m<sup>2</sup>，拆除建築面積 180 m<sup>2</sup>。

### 重建規模

- 外科住院大樓：10,300 m<sup>2</sup>，  
病床 260 張

### 目標受惠對象

服務本地區 59 萬人口。預計服務量為每年 58 萬人次。



外科住院大樓



醫院內部

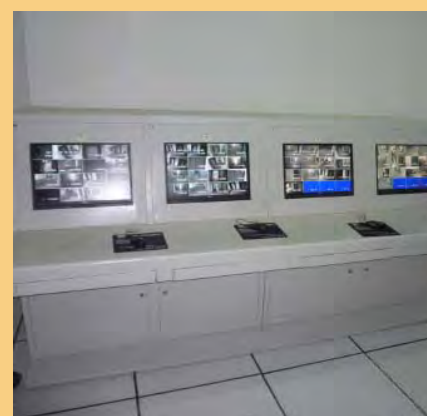

監控裝置

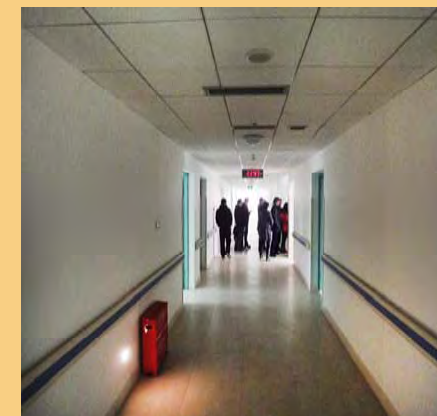

病房樓層

## 朝天區人民醫院

序號： 102

地點： 廣元市朝天區朝天鎮

估算： 5,545 萬元人民幣

工程竣工日期：2011 年 12 月

### 受災情況

住院樓、急診綜合樓被列為 D 級危房，受損建築面積 5,036 m<sup>2</sup>，拆除建築面積 5,036 m<sup>2</sup>。

### 重建規模

- 綜合醫院大樓：15,540 m<sup>2</sup>，  
病床 300 張

### 目標受惠對象

轄區內 21 萬居民及陝甘毗鄰地區，範圍覆蓋全區 25 個鄉鎮人口 40 余萬。



住院大樓



消毒室



檢驗科



病房

## 旺蒼縣中醫醫院

序號： 103

地點： 廣元市旺蒼縣興旺大道

估算： 3,955 萬元人民幣

工程竣工日期：2011 年 12 月

### 受災情況

醫院受損建築面積 23,183 m<sup>2</sup>，倒塌建築面積 6,050 m<sup>2</sup>。

### 重建規模

- 住院醫技綜合樓：9,183 m<sup>2</sup>，病床 250 張
- 維修業務用房：9,000 m<sup>2</sup>

### 目標受惠對象

提供全縣 45 萬人及周邊地區 10 萬人的醫療救治服務。

附件一



住院大樓



名醫館

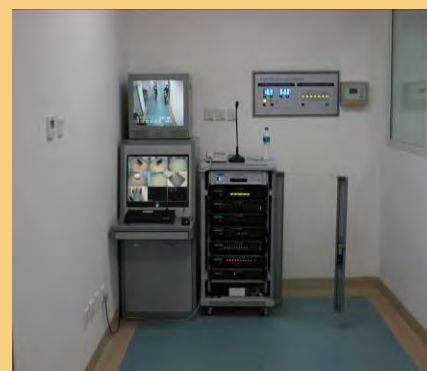

安全防範監控系統



護士站

## 元壩區中醫醫院

序號： 104

地點： 廣元市元壩區元壩鎮

估算： 1,249 萬元人民幣

工程竣工日期：2011 年 8 月

### 受災情況

醫院受損建築面積 3,550 m<sup>2</sup>，危房建築面積 1,850 m<sup>2</sup>。

### 重建規模

- 醫療業務用房（包括門診樓及醫技樓）：4,220 m<sup>2</sup>，病床 100 張

### 目標受惠對象

承擔全區 24 萬人的醫療救治服務。



門診及醫技樓

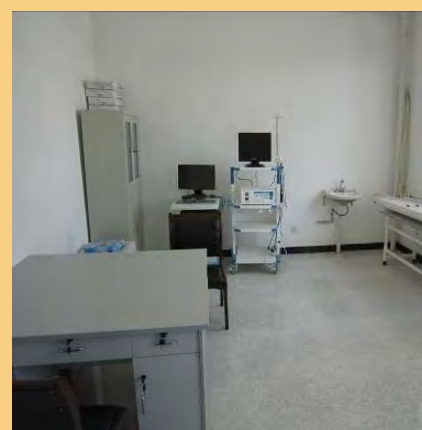

檢查室



診所



醫院內部

## 德陽市中西醫結合醫院

序號： 106

地點： 德陽市旌陽區

估算： 3,149 萬元人民幣

工程竣工日期：2011 年 12 月

### 受災情況

醫院受損建築面積 5,298 m<sup>2</sup>，拆除建築面積 1,098 m<sup>2</sup>。

### 重建規模

- 住院樓：7,000 m<sup>2</sup>，病床 200 張
- 維修門診樓：4,200 m<sup>2</sup>

### 目標受惠對象

將提供德陽市及周邊地區 384 萬人口的醫療救治服務。



住院大樓



手術室



正門入口



醫院內部

# 羅江縣中醫院

序號： 107

地點： 德陽市羅江縣萬安鎮

估算： 761 萬元人民幣

工程竣工日期：2011 年 9 月

## 受災情況

醫院受損建築面積 7,802 m<sup>2</sup>，倒塌建築面積 1,236 m<sup>2</sup>，拆除建築面積 3,400 m<sup>2</sup>。

## 重建規模

- 康復綜合樓：3,130 m<sup>2</sup>，病床 120 張

## 目標受惠對象

羅江縣 24.6 萬人口。



康復綜合樓



中藥配方部



康復部



門診侯診間

## 涪城區吳家鎮中心衛生院

序號： 108

地點： 綿陽市涪城區吳家鎮

估算： 525 萬元人民幣

工程竣工日期：2011 年 1 月

### 受災情況

門診住院綜合樓、鍋爐房和職工單身宿舍被列為 D 級危房。受損建築面積 2,542 m<sup>2</sup>，拆除建築面積 2,422 m<sup>2</sup>。

### 重建規模

• 綜合樓：2,412 m<sup>2</sup>，病床 56 張

### 目標受惠對象

吳家鎮轄區 60 萬人口及周邊多個鄉鎮群眾的醫療、保健及公共衛生的需求。



綜合樓



電梯大堂



門廳



病房



## 三台縣中醫院

序號： 109

地點： 綿陽市三台縣潼川鎮

估算： 3,500 萬元人民幣

工程竣工日期：2012 年 5 月

### 受災情況

醫院受損建築面積 13,038 m<sup>2</sup>，拆除建築面積 7,003 m<sup>2</sup>，加固建築面積 6,035 m<sup>2</sup>。

### 重建規模

• 住院大樓：10,597 m<sup>2</sup>，病床 370 張

### 目標受惠對象

三台縣 148 萬人口和周邊地區患者的就醫需求。



住院大樓



護士站



病房



手術室

# 梓潼縣中醫院

序號： 110

地點： 綿陽市梓潼縣文昌鎮

估算： 4,307 萬元人民幣

工程竣工日期：2012 年 6 月

## 受災情況

門診大樓被列為 D 級危房，受損建築面積 14,234 m<sup>2</sup>，拆除建築面積 14,234 m<sup>2</sup>。

## 重建規模

- 門診大樓：6,000 m<sup>2</sup>
- 住院大樓：7,000 m<sup>2</sup>，病床 200 張
- 輔助用房及連廊：1,234 m<sup>2</sup>

## 目標受惠對象

為梓潼縣人口 38 萬人及覆蓋面積約 60 萬人提供中醫院正常的醫療保健工作。



門診大樓

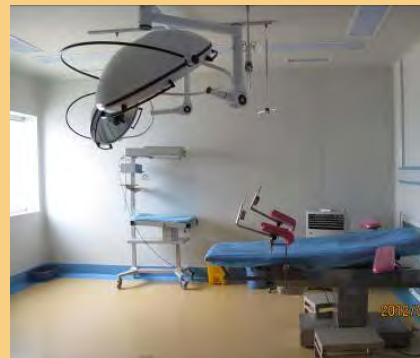

婦產檢查室



監護病房



手術室

## 榮經縣人民醫院

序號： 112

地點： 雅安市榮經縣

估算： 2,400 萬元人民幣

工程竣工日期：2012 年 6 月

### 受災情況

醫院受損建築面積 7,500 m<sup>2</sup>，加固建築面積 7,500 m<sup>2</sup>。

### 重建規模

• 業務用房：5,982 m<sup>2</sup>，病床 300 張

### 目標受惠對象

榮經縣總人口 15 萬人。

附件一



醫院大樓



手術室



電腦斷層掃描室



護士站

## 百丈中心衛生院

序號： 114

地點： 雅安市名山縣

估算： 482 萬元人民幣

工程竣工日期：2011 年 8 月

### 受災情況

• 受損建築面積：5,870 m<sup>2</sup>

### 重建規模

• 綜合醫院：1,564 m<sup>2</sup>，病床 35 張

### 目標受惠對象

鄉鎮人口約 10 萬人。



綜合樓

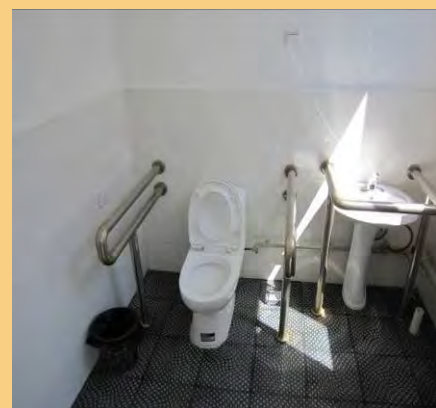

無障礙洗手間

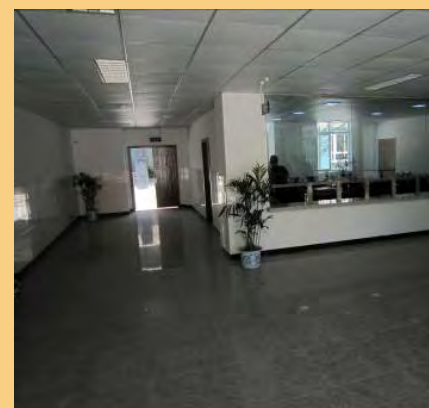

大堂



綠化花園

# 儀隴縣婦幼保健院

序號： 115

地點： 南充市儀隴縣

估算： 905 萬元人民幣

工程竣工日期：2011 年 1 月

## 受災情況

- 拆除建築面積：3,600 m<sup>2</sup>

## 重建規模

- 業務綜合樓：3,872 m<sup>2</sup>，病床 120 張

## 目標受惠對象

儀隴縣人口約 108.83 萬，當中包括婦女兒童 72.56 萬人。



綜合樓



手術室



監控裝置

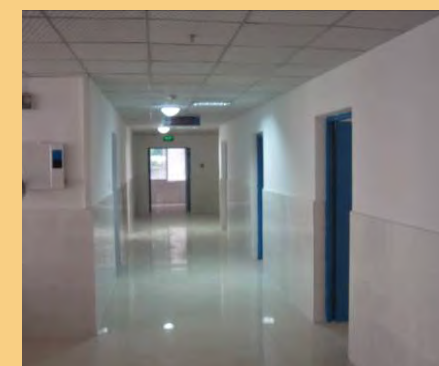

醫院內部

# 仁壽縣精神衛生保健院

序號： 116

地點： 眉山市仁壽縣

估算： 1,400 萬元人民幣

工程竣工日期：2010 年 12 月

## 受災情況

損毀嚴重，被鑒定為危房。

## 重建規模

- 住院部綜合樓：3,868 m<sup>2</sup>，  
病床 100 張

## 目標受惠對象

服務仁壽縣包括轄區 60 個鄉鎮，人口約 162 萬。



住院部綜合樓

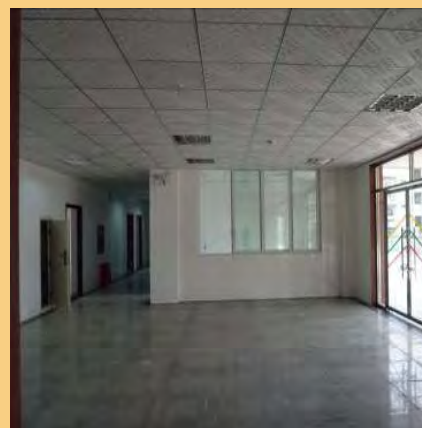

大堂



病房樓層



消防水箱及加壓設施

## 宣漢縣人民醫院

序號： 117

地點： 達州市宣漢縣

估算： 3,500 萬元人民幣

工程竣工日期：2012 年 9 月

### 受災情況

醫院被列為 D 級危房，受損建築面積 7,372 m<sup>2</sup>。

### 重建規模

- 第二住院大樓：14,820 m<sup>2</sup>，  
病床 276 張

### 目標受惠對象

宣漢地區約 128 萬人口。

附件一



醫院大樓

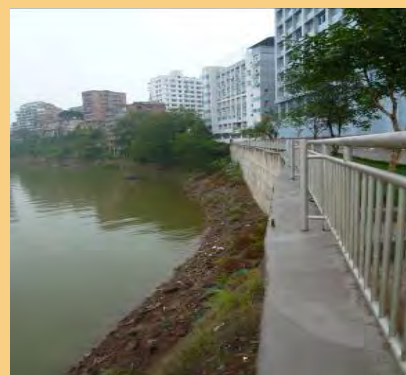

大樓前的河堤抗滑樁



監護病房



護士站

## 石湍中心衛生院

序號： 118

地點： 資陽市樂至縣

估算： 773 萬元人民幣

工程竣工日期：2011 年 5 月

### 受災情況

醫院被列為 D 級危房，受損建築面積 900 m<sup>2</sup>，拆除建築面積 880 m<sup>2</sup>。

### 重建規模

- 住院大樓：2,665 m<sup>2</sup>，  
病床 54 張

### 目標受惠對象

石湍鎮農村人口約 4 萬及城鎮居民的基本醫療、預防、保健、康復服務。



住院大樓



病房



手術室



手術室洗手間



# 平昌縣人民醫院

序號： 119

地點： 巴中市平昌縣

估算： 2,898 萬元人民幣

工程竣工日期：2012 年 7 月

## 受災情況

- D 級危房面積：6,580 m<sup>2</sup>
- C 級危房面積：3,860 m<sup>2</sup>

## 重建規模

- 門診醫技綜合樓：9,660 m<sup>2</sup>，  
病床 350 張

## 目標受惠對象

平昌縣總人口 103 萬。



門診醫技大樓



西藥房



手術室

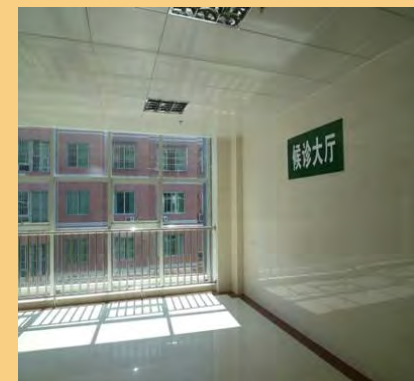

候診大厅

## 南江縣人民醫院

序號： 120

地點： 巴中市南江縣

估算： 4,725 萬元人民幣

工程竣工日期：2012 年 5 月

### 受災情況

醫院被列為 D 級危房，受損建築面積：3,128 m<sup>2</sup>。

### 重建規模

• 門診醫技綜合樓：14,158 m<sup>2</sup>

### 目標受惠對象

南江縣人口約 65 萬。



門診醫技綜合樓

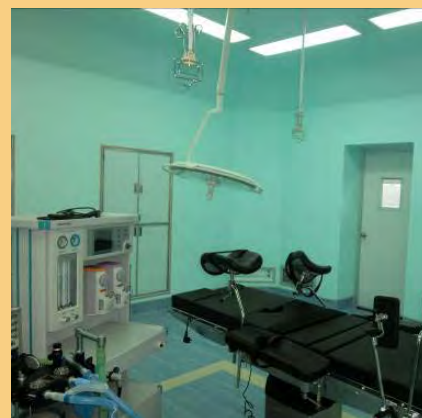

手術室



急診部入口



微生物室

## 德陽市東汽職工醫院 (市六醫院)

序號： 121

地點： 德陽市旌陽區

估算： 1 億 1,570 萬元人民幣

工程竣工日期：2011 年 7 月

### 受災情況

受損建築面積 11,324 m<sup>2</sup>。

### 重建規模

- 門診綜合大樓：7,559 m<sup>2</sup>
- 醫技大樓：3,225 m<sup>2</sup>
- 住院大樓：19,063 m<sup>2</sup>，病床 300 張
- 保障系統及生活用房：1,564 m<sup>2</sup>

### 目標受惠對象

德陽經濟技術開發區 3 萬名東汽職工、家屬和數萬災區移民及河東片區約 30 萬居民。



門診綜合大樓



病房



手術室



急診部

## 德陽市第二人民醫院 (二期工程)

序號： 122

地點： 德陽市岷江西路一段

估算： 4,529 萬元人民幣

工程竣工日期：2011 年 7 月

### 受災情況

住院綜合樓被列為 D 級危房，受損建築面積 13,264 m<sup>2</sup>，拆除建築面積 13,264 m<sup>2</sup>。

### 重建規模

- 內科住院大樓：14,000 m<sup>2</sup>，病床 240 張

### 目標受惠對象

全市及周邊縣市鄉鎮 382 萬人口，覆蓋 5,954 km<sup>2</sup>。



住院大樓



中央消毒室

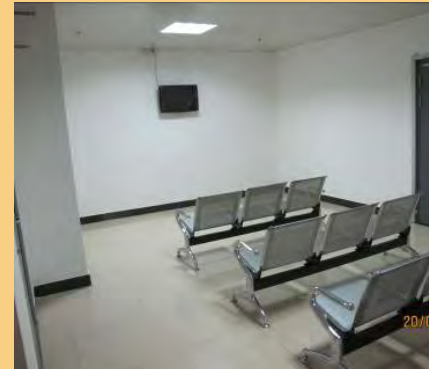

門診等候區



病房

# 雅安市中醫醫院住院綜合大樓

序號： 149

地點： 雅安市雨城區縣前街

估算： 4,596 萬元人民幣

工程竣工日期：2012 年 11 月

## 受災情況

住院大樓被列為 C 級危房，受損建築面積 4,882 m<sup>2</sup>，拆除建築面積 4,882 m<sup>2</sup>。

## 重建規模

- 住院綜合大樓：15,475 m<sup>2</sup>，病床 300 張

## 目標受惠對象

雅安市 153 萬人口。



住院綜合大樓



手術室控制系統



手術室



病房

## 雅安市婦幼保健院

序號： 150  
 地點： 雅安市雨城區育才路  
 估算： 1,240 萬元人民幣

工程竣工日期：2012 年 8 月

### 受災情況

受損建築面積 2,851 m<sup>2</sup>。

### 重建規模

- 維修小北街門診樓：688 m<sup>2</sup>
- 維修業務用房：2,163 m<sup>2</sup>
- 擴建：608 m<sup>2</sup>，病床 36 張

### 目標受惠對象

雅安市 153 萬人口，全市 7 歲以下兒童 9.7 萬，18 - 49 歲育齡婦女 40.3 萬。



育才路業務樓



小北街門診樓



病房



護士站

## 綿陽市中心醫院康復腫瘤大樓

序號： 152

地點： 綿陽市涪城區涪城路

估算： 4,000 萬元人民幣

工程竣工日期：2012 年 11 月

### 受災情況

內科康復樓（內科樓）、腫瘤科樓、內六內七樓（醫技綜合樓）被列為 D 級危房，受損建築面積 9,822 m<sup>2</sup>，醫療設備受損 274 台。

### 重建規模

- 康復腫瘤大樓：10,182 m<sup>2</sup>，病床 200 張

### 目標受惠對象

綿陽市涪城區 63.9 萬人口。



康復腫瘤大樓



醫生辦公室



護士站



病房

## 綿陽市婦幼保健院

序號： 154

地點： 綿陽市涪城區花園北街

估算： 1,400 萬元人民幣

工程竣工日期：2012 年 8 月

### 受災情況

醫療業務用房附樓被列為 C 級危房，  
受損建築面積 2,406 m<sup>2</sup>。

### 重建規模

- 醫療業務附樓：4,344 m<sup>2</sup>，  
病床 80 張

### 目標受惠對象

綿陽市 530 萬人口。



保健院大樓



育嬰室



手術室



婦產室



# 特區政府牽頭項目 施工中項目

教育項目 (2 項)

巴州區第四中學  
南部中學

社福項目 (1 項)

小金縣殘疾人康復服務中心

醫療項目 (5 項)

四川省人民醫院川港康復科技綜合大樓內的川港康復中心  
鹽亭縣人民醫院  
名山縣人民醫院  
四川大學華西醫院遠程醫學網絡平臺  
綿陽市中醫院

施工中項目  
(截至 2012 年 11 月 30 日)

- 基建 : 2
- 臥龍 : 14
- 教育 : 2
- 社福 : 1
- 醫療 : 5

---

總數 : 24

基建項目 (2 項)

省道 303 線映秀至臥龍段公路恢復重建工程  
綿茂公路漢旺至牛圈溝段恢復重建工程

臥龍自然保護區項目 (14 項)

都江堰大熊貓救護與疾病防控中心  
電力能源恢復  
中國保護大熊貓研究中心  
管理局辦公與職工工作用房  
供排水設施  
五一棚大熊貓野外生態觀察站  
基層保護站 - 鄧生保護站  
基層保護站 - 木江坪保護站  
基層保護站 - 三江保護站  
自然與地震博物館  
道路交通  
鄉土文化遺產  
標樁標牌設施  
"數字臥龍"系統工程

## 省道 303 線映秀至臥龍段 公路恢復重建工程

序號： 1

地點： 阿壩州汶川縣映秀至臥龍

估算： 19 億 6,626 萬元人民幣

(香港承擔 7 億 6,560 萬元人民幣)

### 受災情況

省道 303 線映秀至臥龍段公路是通往四川省臥龍特區的「生命通道」，5.12 汶川大地震對該段公路造成嚴重破壞。重建工程在 2009 年 4 月展開，原定在 2011 年 4 月完成。但 2010 年 8 月的特大泥石流和 2011 年 7 月的洪水令大部分已建成的路基損毀，重建工程須重新規劃。

### 重建規模

新建及修復 44.5 km 道路

橋樑工程：新建及加固橋樑 18 座

隧道工程：新建及加固隧道 7 座

明洞及涵洞，主、被動防護網等

### 目標受惠對象

臥龍特別行政區有居民近 6,000。公路建設保障了物資運輸，滿足居民對外的交通需求，促進社會和旅遊發展。



路線圖



水淹受災情況



泥石流受災情況

預計工程竣工

2016 年

附件一

### 最新進度

主要路段工程被年前特大山洪和泥石流破壞而需調整設計。調整工程已於今年 6 月動工，預計於 2016 年完成。



2012 年 11 月 (調整方案施工中)



2012 年 3 月 (工地情況)



2011 年 7 月 (工地受破壞)

(六)

基建

### 綿茂公路漢旺至牛圈溝段恢復重建工程

序號： 123  
 地點： 德陽阿壩公路綿竹至牛圈溝段  
 估算： 22 億 3121 萬元人民幣  
 (香港承擔 20 億元人民幣)

#### 受災情況

5.12 汶川大地震令茂縣至綿竹漢旺鎮僅有通道受到嚴重破壞。公路被嚴重毀壞或淹埋，橋樑垮塌。重建工程在 2009 年 9 月展開，原定在 2011 年 12 月完成。但 2010 年 8 月的特大泥石流和 2011 年 7 月的洪水令大部分已建成的路基損毀，重建工程須重新規劃。

#### 重建規模

新建及修復 41.6 km 道路  
 橋樑工程：新建及加固橋樑 40 座  
 隧道工程：新建隧道 14 座  
 明洞及涵洞建設，主、被動防護網等

#### 目標受惠對象

漢旺、茂縣和沿線鄉縣超過 18.8 萬居民。

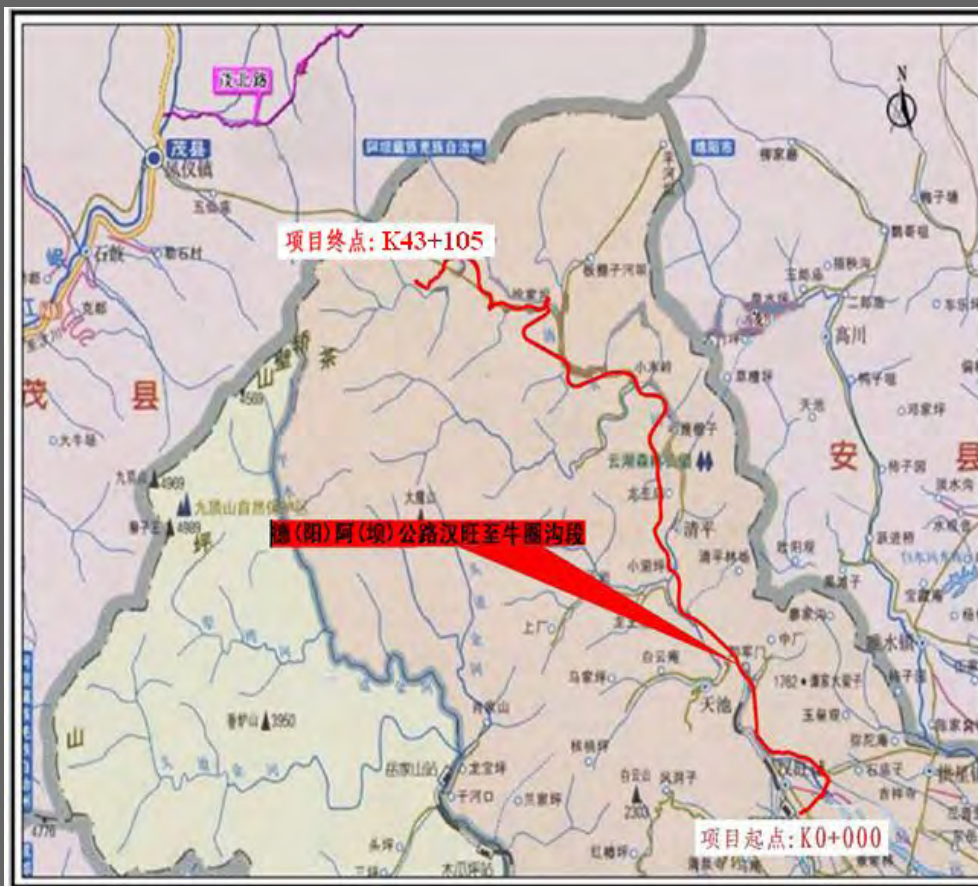

平面圖



水淹受災情況



泥石流受災情況

#### 預計工程竣工

2016 年

附件一

#### 最新進度

部分路段被年前特大山洪和泥石流破壞而需調整設計。修訂方案招標工作在籌備中，預計可在年底動工，2016 年完成。



2012 年 11 月 (工地情況)



2012 年 4 月 (部份完成路段)



2011 年 8 月 (施工中)

## 都江堰大熊貓救護與疾病防控中心

序號： 21

地點： 都江堰市青城山鎮石橋村

估算： 1 億 2,894 萬元人民幣

### 建設目的

本項目建設總體目標是在 2 年內建成國內首家“大熊貓救護與疾病防控中心”，建設定位是建設公益性的國際科研保護與疾病防控中心，從而實現大熊貓遷地與就地保護的有機連接，完善了大熊貓救護與疾病防控的研究平臺，實現人、自然和社會的和諧可持續發展。

### 重建規模

- 總建築面積：約 12,524 m<sup>2</sup>
- 研究實驗室和獸醫院
- 熊貓圈舍
- 基礎配套設施
- 監控監測與科學研究儀器設備
- 遊客中心
- 後勤保障

### 目標受惠對象

作為科學研究基地，供中國和海外研究人員進行大熊貓疾控科研，同時減低大熊貓核心種群，被疾病交叉感染的風險，有利於整個種群的安全和發展。



總平面圖



遊客中心 - 鳥瞰圖



監護獸舍 - 鳥瞰圖

預計工程竣工

2013 年 6 月

附件一

### 最新進度

施工中：建築群主體結構完成，正進行總坪工程及室內裝修工程



2012 年 11 月 (疾控中心)



2012 年 4 月 (科研教育中心)



2011 年 10 月 (辦公樓)

(六)

臥龍自然保護區

## 電力能源恢復

序號： 22

地點： 臥龍自然保護區  
耿達鄉、臥龍鎮

估算： 3 億 1,826 萬元人民幣

### 受災情況

所有電站癱瘓、輸配電網絡毀壞、給排水管線、設施及水源都造成很大的破壞。對當地生產、生活造成嚴重困難。災後只能恢復 70% 電力。

### 重建規模

- 熊貓水電站
- 110 千伏線路 1 條
- 35 千伏變電站 4 座
- 35 千伏線路 5 條
- 電力調度中心及辦公用房
- 10 千伏線路 7 條
- 配變台區 28 個 (總容量 18850KVA)
- 400 伏低壓線路 106.17 km
- 表箱 1,280 戶
- 修復生態電站和沙灣電站

### 目標受惠對象

區內近 6,000 居民及管理局職工、與及每年約 40 萬人次遊客。

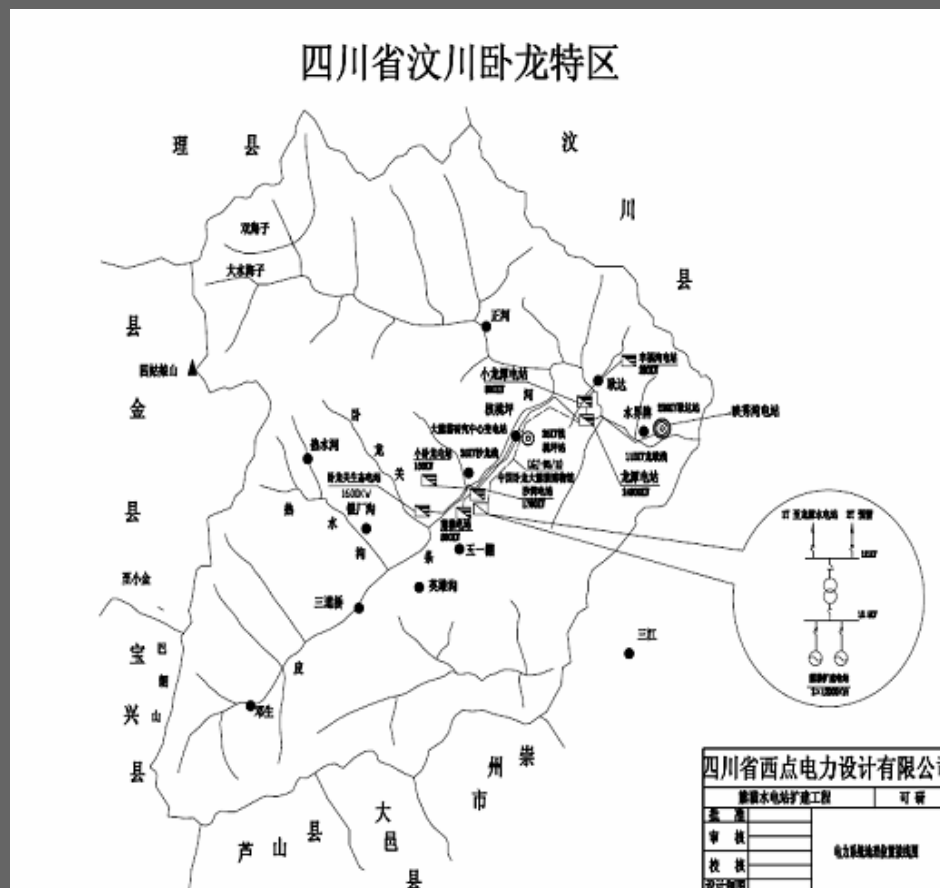

平面圖



皮條河熊貓水電站樞紐佈置圖

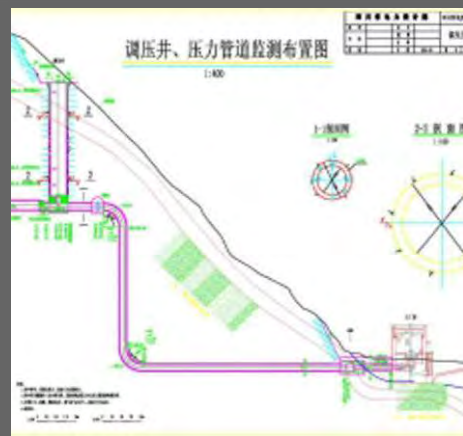

熊貓水電站壓力管道監測佈置圖

預計工程竣工

2013 年 6 月

附件一

### 最新進度

施工中： 正進行電線鋪設、電力調度中心、辦公用房和熊貓水電站建設工程



2012 年 10 月 (熊貓水電站)



2012 年 4 月 (熊貓水電站)

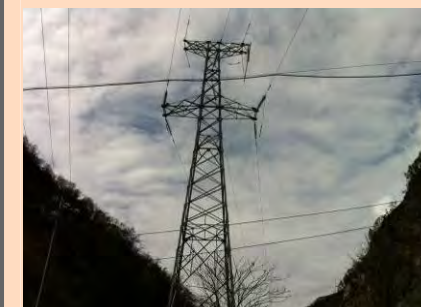

2012 年 4 月 (輸配電工程)

## 中國保護大熊貓研究中心

序號： 23

地點： 臥龍自然保護區耿達鄉

估算： 2 億 129 萬元人民幣

### 受災情況

臥龍大熊貓科研設施嚴重破壞；通往研究中心飼養場的橋樑受損嚴重；飼養場大門通道被垮塌的巨石和泥土堵死。山體滑坡使 32 套大熊貓圈舍中的 14 套被掩埋或被毀壞；18 套圈舍受損嚴重。大熊貓醫院成為危房。

### 重建規模

- 總建築面積：19,844 m<sup>2</sup>
- 人工繁育飼養研究與環境教育區，包括獸醫院、辦公科研綜合樓、科普教育中心和遊客服務中心
- 大熊貓野化過渡培訓區
- 大熊貓野化培訓區

### 目標受惠對象

作為科學研究基地，供中國和海外研究人員進行保育大熊貓科研，及作為自然保護教育基地，供每年約 40 萬人次遊客到訪。



平面圖



鳥瞰圖



科普教育中心效果圖

預計工程竣工

2013 年 6 月

附件一

### 最新進度

施工中：建築群主體結構完成，正進行總坪工程及室內裝修工程



2012 年 11 月 (科普教育中心)



2012 年 4 月 (科普教育中心)



2011 年 10 月 (繁殖育幼區)

(六)

臥龍自然保護區

### 管理局辦公與職工工作用房

序號： 24  
 地點： 臥龍自然保護區  
 耿達鄉、臥龍鎮  
 估算： 8,990 萬元人民幣

#### 受災情況

管理局辦公樓和職工工作用房在地震中被徹底破壞。

#### 重建規模

總建築面積：23,808 m<sup>2</sup>，工程包括：

- 管理局辦公樓：2,631 m<sup>2</sup>
- 臥龍鎮沙灣職工工作用房：11,625 m<sup>2</sup>
- 耿達職工工作用房：9,552 m<sup>2</sup>

#### 目標受惠對象

臥龍自然保護區管理局，職工編制人員約 477 人。

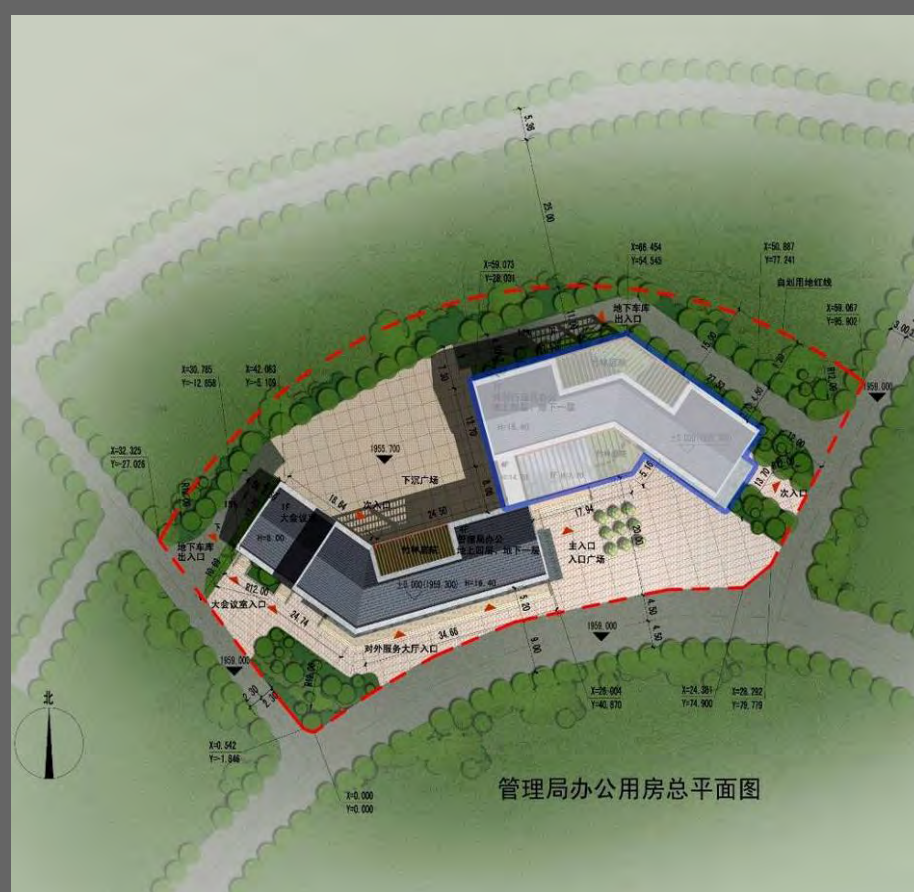

平面圖



辦公樓鳥瞰圖



工作用房鳥瞰圖

#### 預計工程竣工

2013 年 4 月

附件一

#### 最新進度

施工中：辦公樓及工作用房建築群主體結構完成，正進行總坪工程及室內裝修工程



2012 年 10 月 (管理局辦公樓)



2012 年 3 月 (管理局辦公樓)



2011 年 10 月 (耿達職工用房)



## 供排水設施

序號： 30  
地點： 臥龍自然保護區  
耿達鄉、臥龍鎮  
估算： 1 億 363 萬元人民幣

### 受災情況

臥龍自然保護區給水設施、排水設施  
遭受巨大破壞。

### 重建規模

給水部分：

- 耿達水廠及輸配水工程
- 足木溝水廠及輸配水工程
- 花紅樹溝水廠及輸配水工程
- 3 個自然保護區居民安置點供水站及  
取水管道工程

排水部分：

- 臥龍污水廠及截污管線工程
- 耿達污水廠及截污管線工程
- 7 個自然保護區居民安置點污水處理  
站

### 目標受惠對象

區內近 6,000 居民及管理局職工、與及  
每年約 40 萬人次遊客。



總平面圖

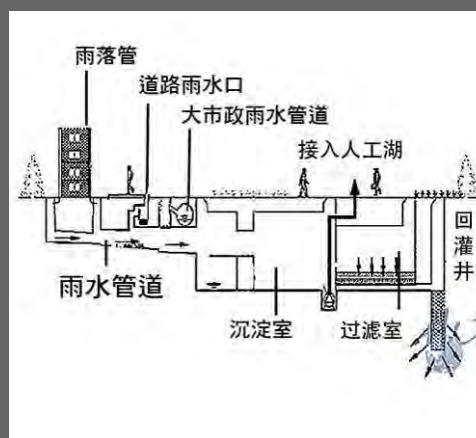

供排水系統示意圖

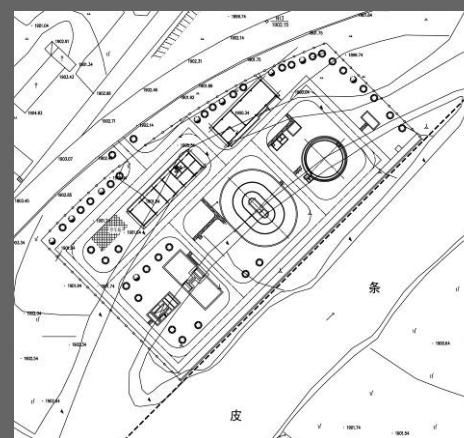

臥龍污水廠 總平面圖

預計工程竣工

2012 年 12 月

附件一

### 最新進度

施工中：水廠主體結構工程  
基本完成，正進行設備安裝  
及室內裝修工程



2012 年 10 月 (耿達污水處理廠)



2012 年 5 月 (耿達污水處理廠)



2012 年 3 月 (耿達污水處理廠)

(六)

臥龍自然保護區

## 五一棚大熊貓 野外生態觀察站

序號： 31

地點： 臥龍自然保護區

估算： 845 萬元人民幣

### 受災情況

五一棚大熊貓野外生態觀察站受到嚴重損害。周邊的基礎設施管網和道路也多處受到泥石流的沖毀。損毀阻礙科研人員的研究，對例行的野外巡護和觀察工作帶來困難。

### 重建規模

總建築面積：679 m<sup>2</sup>，工程包括

- 生活及辦公用房
- 修復加固庫房
- 修復道路

### 目標受惠對象

國內外野生動物保護科研人員。

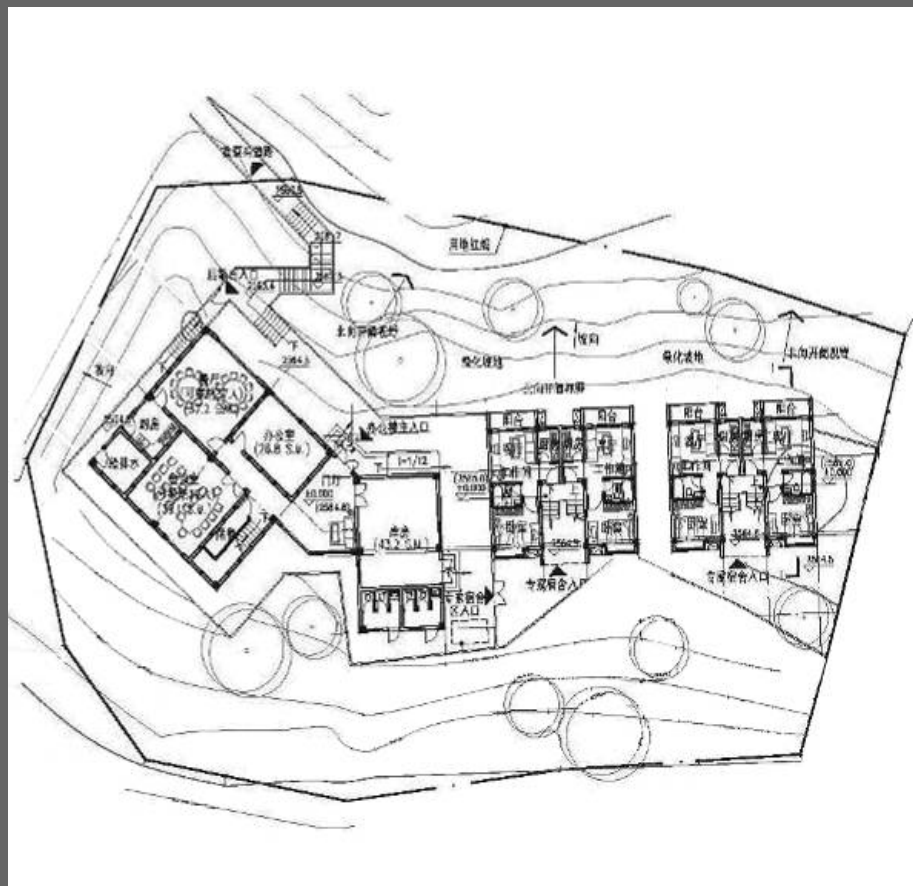

平面圖



立面圖



效果圖

預計工程竣工

附件一

2013 年 6 月

### 最新進度

施工中：地基基本完成，上蓋結構進行中



2012 年 11 月 (基礎工程)



2012 年 5 月 (地梁)



2011 年 12 月 (觀察站地基)

## 基層保護站 - 鄧生、木江坪、三江

序號： 32-34

地點： 臥龍自然保護區及  
汶川縣三江鄉

估算： 3,730 萬元人民幣

### 受災情況

基層保護站損毀嚴重。工作環境的基礎設施和儀器設備等全部被毀。

### 重建規模

總建築面積：6,923 m<sup>2</sup>，工程包括

- 鄧生保護站（含巴郎山保護點）
- 木江坪保護站（含耿達保護點）
- 三江保護站（含蒿子坪和鹿爾坪保護點）

### 目標受惠對象

國內外野生動物保護科研人員。



位置圖

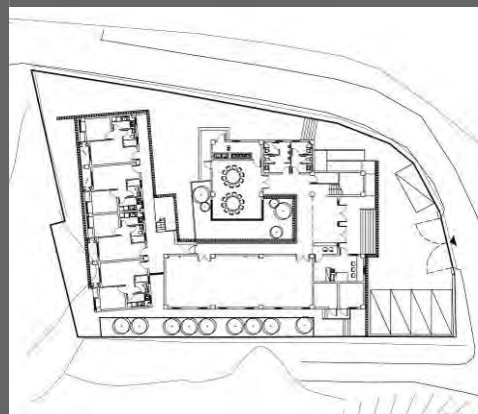

三江保護站 平面圖



耿達保護點 立面圖

### 預計工程竣工

2012 年 12 月(木江坪)

2013 年 4 月(鄧生、三江)

### 最新進度

施工中：耿達、三江保護點主體建築完成並進行室內裝修工程，蒿子坪保護點正進行結構工程。



2012 年 11 月 (蒿子坪保護點)



2012 年 3 月 (耿達保護點)



2012 年 3 月 (三江保護站)

## 自然與地震博物館

序號： 35

地點： 臥龍自然保護區臥龍鎮

估算： 5,149 萬元人民幣

### 受災情況

自然與地震博物館的破壞被鑒定為 ASU 級，不影響整體承載。需按照新的抗震設防標準進行維修與加固，改造與裝飾。

### 重建規模

- 博物館外牆裝修：6,470 m<sup>2</sup>
- 博物館內部改造(包括室內地面、立面和天花板)：20,000 m<sup>2</sup>
- 博物館展覽區展臺設計與佈置：3,650 m<sup>2</sup>
- 工作區佈置：640 m<sup>2</sup>
- 配套設備的配置及室外工程的修復

### 目標受惠對象

為區內近 6,000 居民及管理局職工、與及每年約 40 萬人次遊客提供展覽與教育場所，促進國內外訪客對自然科學與地震災害的認識。

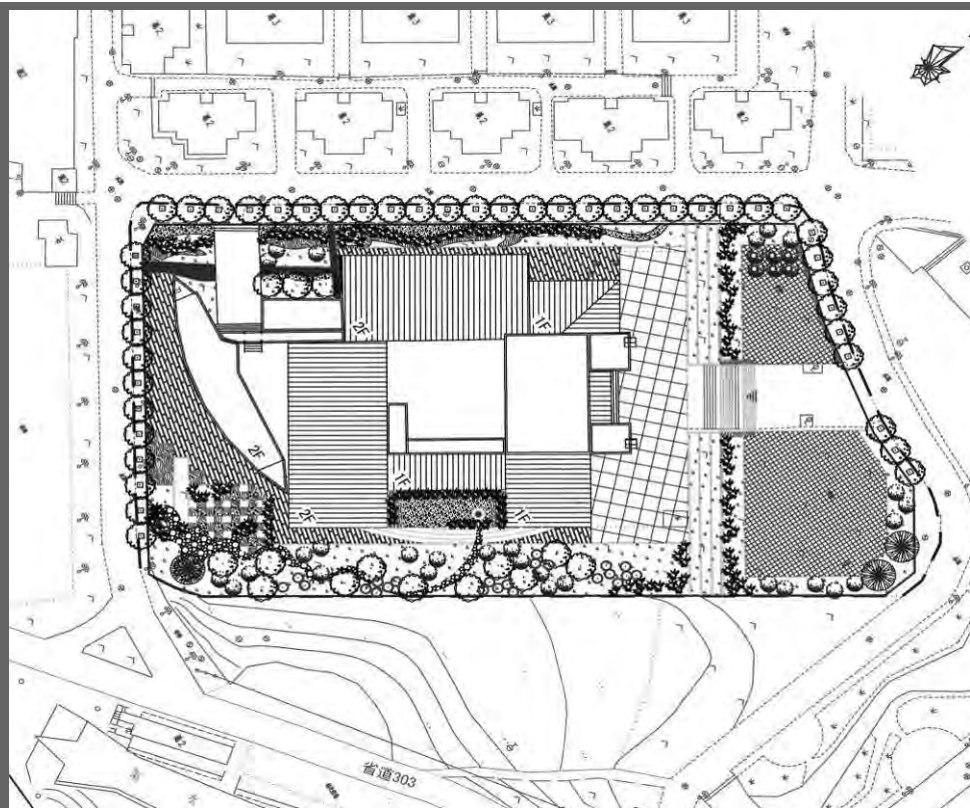

總平面圖



外觀方案



效果圖

預計工程竣工

2013 年 6 月

附件一

### 最新進度

施工中： 加固工程已完成，正進行展陳工程



2012 年 11 月 (外觀)



2012 年 4 月 (外觀)



2011 年 10 月 (正門工程)

## 道路交通

序號： 38

地點： 臥龍自然保護區

估算： 2,316 萬元人民幣

(香港承擔 2,263 萬元人民幣)

### 受災情況

由於距離震中僅 7 km，道路被嚴重掩埋或損毀，原路基無法再用。

### 重建規模

重建道路 6.933 km，包括路面工程、排水、防護及邊坡治理工程

### 目標受惠對象

區內近 6,000 居民及管理局職工、與及每年約 40 萬人次遊客。



地理位置圖



平面圖

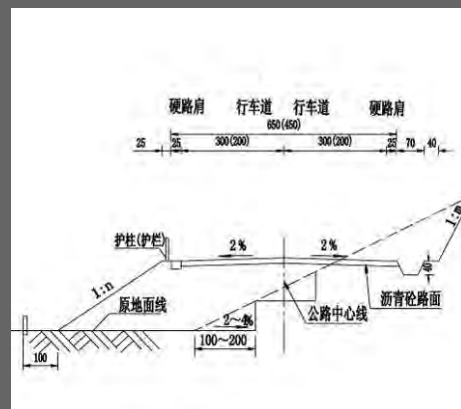

路基標準橫斷面圖

預計工程竣工

2013 年 6 月

附件一

### 最新進度

施工中：路基、防護及邊坡治理工程已基本完成，正進行路面處理



2012 年 10 月 (路基完成)



2012 年 3 月 (施工中)



2011 年 10 月 (施工中)

(六)

臥龍自然保護區

### 鄉土文化遺產

序號： 40  
 地點： 臥龍自然保護區臥龍鎮  
 估算： 2,679 萬元人民幣  
 (香港承擔 2,230 萬元人民幣)

#### 受災情況

多處重要的廟宇、特色民居、街巷遭受嚴重的破壞。

#### 重建規模

- 保護和恢復當地有價值的鄉土遺產，重現茶馬古道驛站風情
- 恢復並改善老街居民的生活環境，主要包括：  
 46 戶 14 棟民居  
 衙門及重建老街兩端的兩個小廟

#### 目標受惠對象

- 區內近 6,000 居民及管理局職工、與及每年約 40 萬人次遊客。
- 延續當地鄉土文化脈絡。提高該地區的旅遊競爭力，給居民帶來就業契機，創造經濟效益。

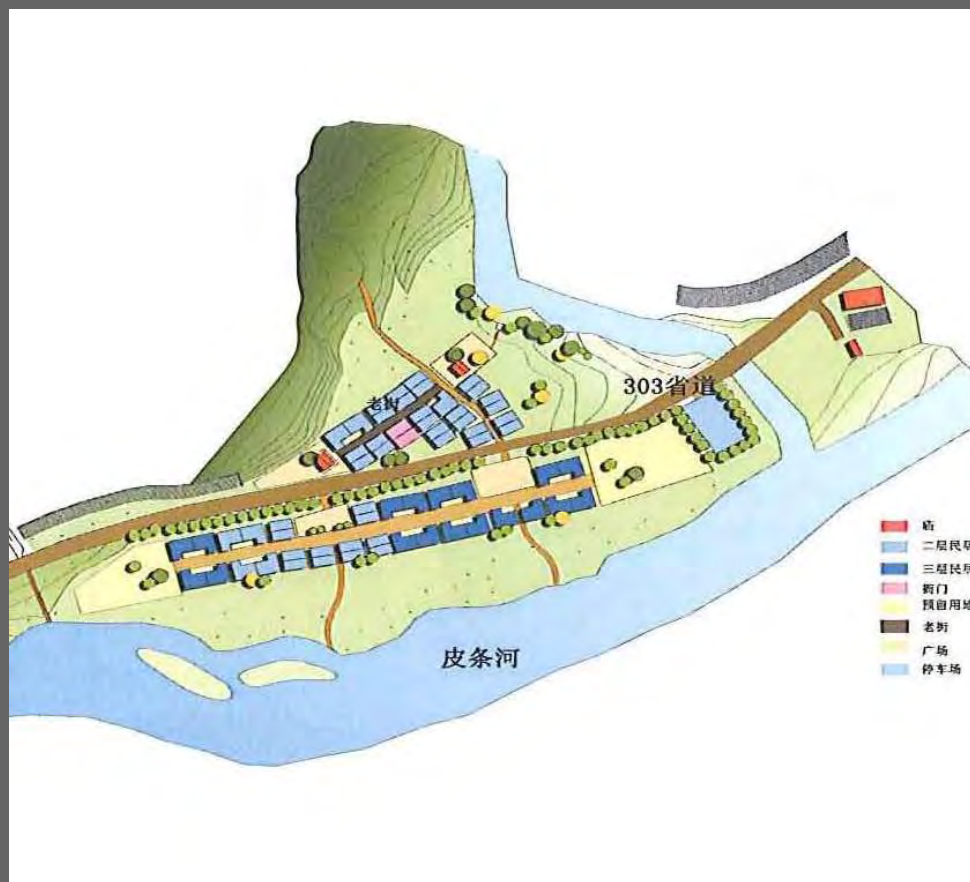

平面圖



老街靈官廟立面圖



老街效果圖

預計工程竣工

2012 年 12 月

附件一

#### 最新進度

施工中：老街民居主體建築基本完成，正進行衙門及小廟施工



2012 年 10 月 (民居)



2012 年 03 月 (民居)



2011 年 10 月 (老街)

## 標樁標牌設施

序號： 41

地點： 臥龍自然保護區

估算： 205 萬元人民幣

### 受災情況

原有各類標樁、標牌設施受到嚴重損害。

### 重建規模

- 區界性標樁：4 個
- 區界性標牌：8 個
- 服務步行人員指示性標牌：80 個
- 限制性標牌：140 個
- 重要結點解說性標牌：20 個
- 動植物解說性標牌：500 個
- 公共設施性標牌：200 個

### 目標受惠對象

區內近 6,000 居民及管理局職工、與及每年約 40 萬人次遊客。



區位分析圖



區界性解說牌 施工圖

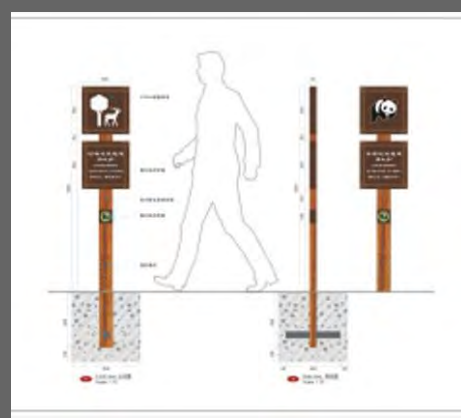

動物通道提醒牌 施工圖

預計工程竣工

2012 年 12 月

附件一

### 最新進度

施工中：正進行安裝圖複檢，逐步按土建項目完工期安裝。



2012 年 10 月 (施工圖)



2012 年 9 月 (施工圖)



2011 年 4 月 (樣板)

# "數字臥龍"系統工程

序號： 42  
 地點： 臥龍自然保護區  
 估算： 9,971 萬元人民幣

## 受災情況

科研基礎設施損毀嚴重，資訊系統、儀器設備等全部被毀。

## 重建規模

- 網絡基礎環境
- 統一資料存儲環境
- 資料集成與服務平臺
- 網絡應用環境
- 保護與科研服務環境
- 政務與管理服務環境
- 公眾教育與宣傳環境
- 安全保障環境

## 目標受惠對象

中國保護大熊貓研究中心科研人員，以及國內外關注大熊貓及其棲息地、臥龍保護區整體生態環境和生物多樣性保護的人士。

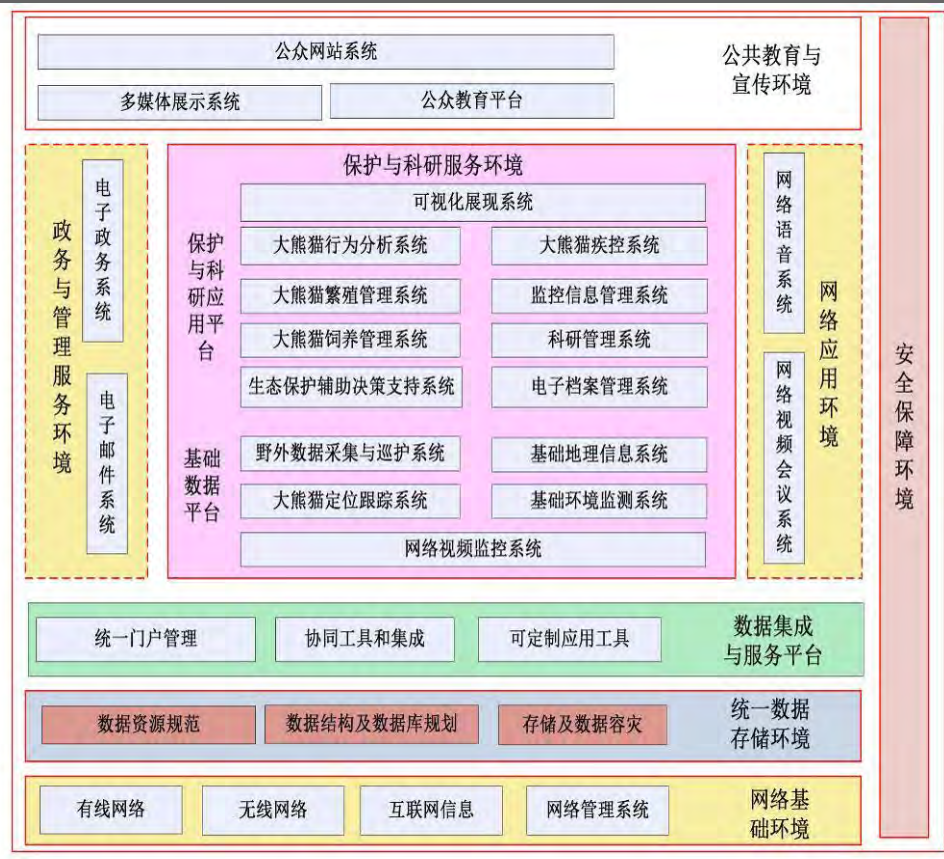

"數位臥龍"系統架構

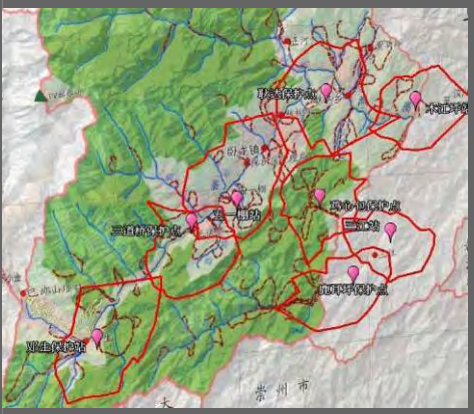

無線網絡目標覆蓋範圍

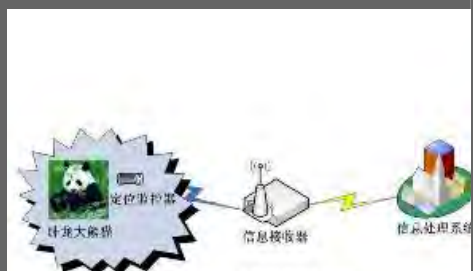

臥龍大熊貓定位跟蹤系統組成

預計完工 附件一  
 2013 年 12 月

最新進度  
 施工中：正進行光纜敷設  
 招標中：資訊及資料集成系統



2012 年 11 月 (光纜敷設完成部份)



2011 年 10 月 (光纜敷設工程)



2011 年 3 月 (光纜敷設工程)



# 巴州區第四中學

序號： 87  
 地點： 巴中市巴州區  
 估算： 4,845 萬元人民幣

## 受災情況

3,276 m<sup>2</sup> 校舍被列為 D 級危房。

## 重建規模

- 原址重建
- 教學實驗樓：6,669 m<sup>2</sup>
- 辦公用樓：5,035 m<sup>2</sup>
- 學生食堂綜合樓：3,856 m<sup>2</sup>
- 學生宿舍：10,036 m<sup>2</sup>
- 運動場：14,454 m<sup>2</sup>
- 設備及教學儀器：23,200 套/件
- 圖書：40,000 冊
- 教學班：72 個
- 學生人數：3,600

## 目標受惠對象

區內 7.3 萬人，適齡學生 5,000 人。

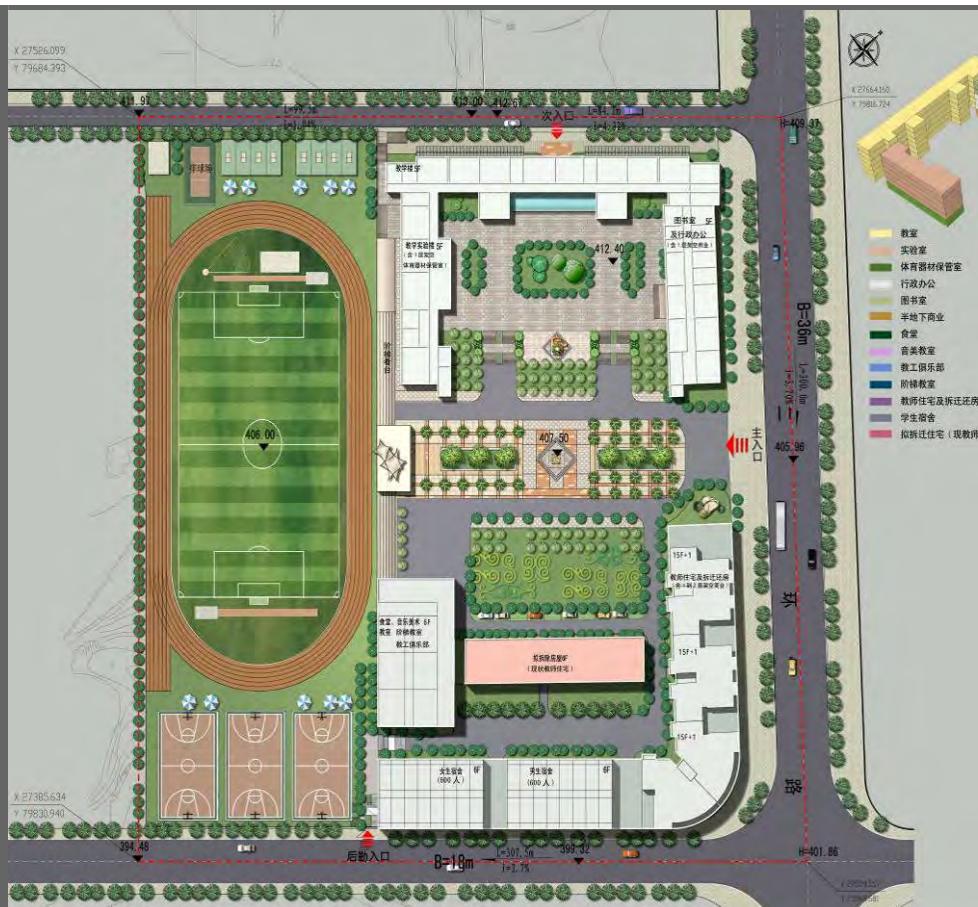

平面圖



鳥瞰圖



辦公樓

預計工程竣工

2013 年 1 月

附件一

## 最新進度

施工中：主體建築完成，正進行外圍邊坡治理及球場建設工程



2012 年 11 月 (邊坡工程)



2012 年 7 月 (食堂綜合樓)



2011 年 6 月 (教學實驗樓)

## 南部中學

序號： 89  
 地點： 南充市南部縣南隆鎮  
 估算： 4,900 萬元人民幣

### 受災情況

- 6,600 m<sup>2</sup> 校舍被列為危房
- 學生宿舍、教學樓等被列為 D 級危房

### 重建規模

- 原址重建
- 教學樓：6,000 m<sup>2</sup>
- 學生宿舍樓：12,000 m<sup>2</sup>
- 綜合辦公樓：2,000 m<sup>2</sup>
- 學生食堂：2,250 m<sup>2</sup>
- 運動場：15,000 m<sup>2</sup>
- 設備及儀器：11,200 台/套/件
- 圖書：40,000 冊
- 教學班：195 個
- 學生人數：9,800
- 住宿人數：5,200

### 目標受惠對象

區內 150 萬人，適齡學生 9 萬人。



平面圖



效果圖



效果圖

預計工程竣工  
 2012 年 12 月

附件一

### 最新進度

施工中：正進行內裝及配套工程



2012 年 11 月 (邊坡工程)



2012 年 3 月 (學生宿舍及運動場)



2011 年 10 月 (建築中)

## 小金縣殘疾人康復服務中心

序號： 128

地點： 阿壩州小金縣喇嘛寺新區

估算： 593 萬元人民幣

### 受災情況

區內社會福利設施受嚴重破壞。同時，因受災而新增了大量肢體殘疾人士，需要接受長期的康復治療。

### 重建規模

總建築面積約：1,500 m<sup>2</sup>

- 康復治療房間：120 m<sup>2</sup>，床位 20 個
- 醫療康復科：270 m<sup>2</sup>
- 社會康復科：135 m<sup>2</sup>

### 目標受惠對象

縣內有康復需求的殘疾人士約 3,500 人。

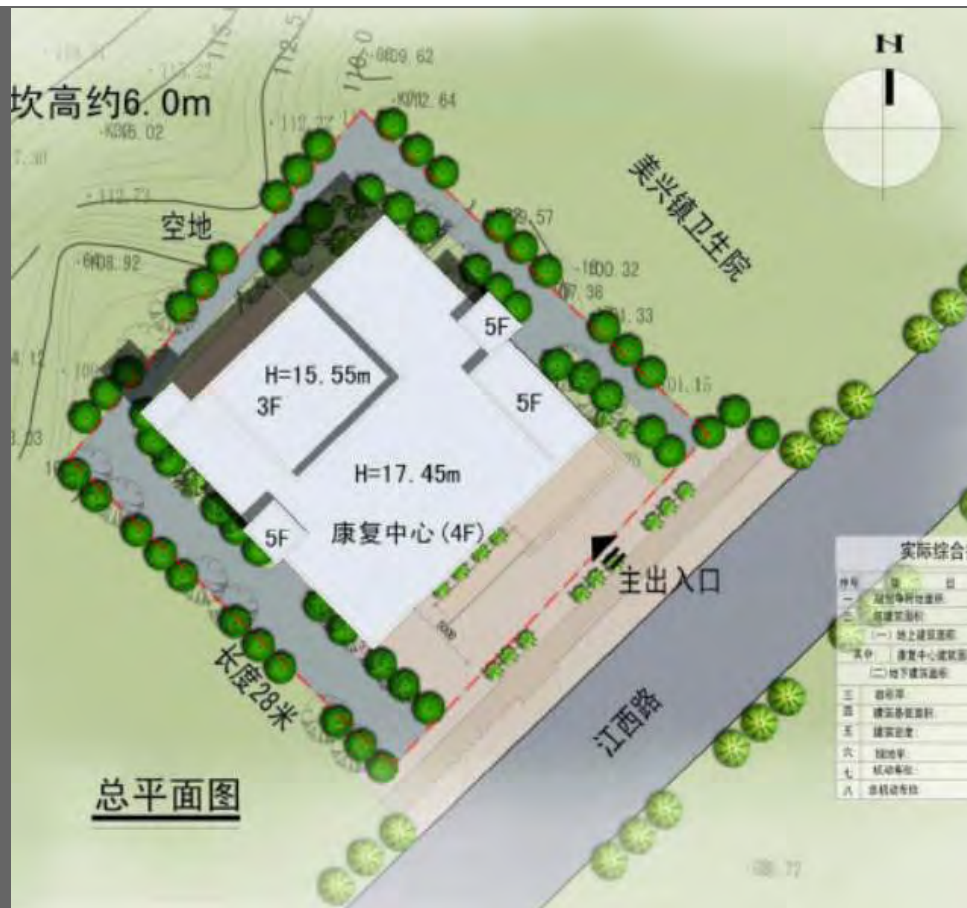

平面圖



效果圖



選址

預計工程竣工

2012 年 12 月

附件一

### 最新進度

施工中：正進行裝修及配套工程



2012 年 11 月 (中心外觀)



2012 年 4 月 (中心外觀)



2011 年 5 月 (施工中)

### 四川省人民醫院川港康復科技綜合大樓內的川港康復中心

序號： 20  
地點： 成都市一環路  
估算： 2 億 2,454 萬元人民幣  
(港方承擔金額)

#### 受災情況

5.12 汶川地震造成大量外傷性傷患，地震傷患中相當一部分需要康復治療，其中有的還需要長期康復治療。

#### 重建規模

- 總建築面積約 80,088 m<sup>2</sup>
- 港方援建面積 27,059 m<sup>2</sup>
- 康復治療床 300 張
- 重要設施包括門診、物理治療部、作業治療部、臨床心理服務、義肢及矯形部等

#### 目標受惠對象

需要康復治療的地震傷患（成都市常住人口 1,257.9 萬）。



平面圖



鳥瞰圖



現有省醫院大樓

預計工程竣工

2013 年 2 月 附件一

#### 最新進度

施工中：正進行內裝，屋宇設備安裝、室外幕牆及總平工程



2012 年 11 月 (幕牆施工中)



2012 年 3 月 (建築中)



2011 年 3 月 (主體建築)

# 鹽亭縣人民醫院

序號： 105  
地點： 綿陽市鹽亭縣雲溪鎮  
估算： 9,650 萬元人民幣

## 受災情況

醫院五幢房屋被列為 D 級危房，受損建築面積 30,050 m<sup>2</sup>，拆除建築面積 22,500 m<sup>2</sup>。

## 重建規模

- 門診住院綜合大樓：25,096 m<sup>2</sup>，病床 400 張

## 目標受惠對象

鹽亭縣常住人口 62 萬加上離縣城較近的周邊縣市的老百姓，服務對象約 100 萬人。



鳥瞰圖



大樓總平面圖



效果圖

預計工程竣工

2013 年 1 月 附件一

## 最新進度

施工中：正進行內裝、配套工程及總平工程



2012 年 11 月 (內裝及配套施工中)



2012 年 3 月 (建築中)



2011 年 5 月 (主體建築)

# 名山縣人民醫院

序號： 113  
地點： 雅安市名山縣  
估算： 4,220 萬元人民幣

## 受災情況

醫院受損建築面積 10,306 m<sup>2</sup>，倒塌建築面積 1,200 m<sup>2</sup>，拆除建築面積 4,439 m<sup>2</sup>。

## 重建規模

- 門診綜合樓：7,320 m<sup>2</sup>，病床 200 張
- 食堂、供應室：1,136 m<sup>2</sup>
- 維修加固：4,667 m<sup>2</sup>

## 目標受惠對象

名山縣 27 萬人口。



平面圖



鳥瞰圖



選址

## 預計工程竣工

2012 年 12 月 附件一

## 最新進度

施工中：門診綜合樓等新建設施已完成，正進行住院樓維修加固工程



2012 年 11 月 (門診綜合樓)



2012 年 1 月 (門診綜合樓)



2011 年 10 月 (門診綜合樓)

# 四川大學華西醫院遠程醫學網絡平臺

序號： 151

地點： 四川大學華西醫院及 286 個遠程終端系統

估算： 5,660 萬元人民幣

## 受災情況

51 個重災縣二級綜合醫院中：與華西醫院建成遠程系統的有 37 家，其中有 12 家的醫院設備嚴重毀損。

## 重建規模

- 在華西醫院現有遠程醫學網絡平臺基礎上部署華西遠程醫學系統
- 設立 286 個遠程終端機
- 購買設備及儀器 39 台
- 購買遠程終端系統 286 套

## 目標受惠對象

西部 12 個省市，近 5 億人口。

四川大学华西医院远程医学网络平台系统总体结构

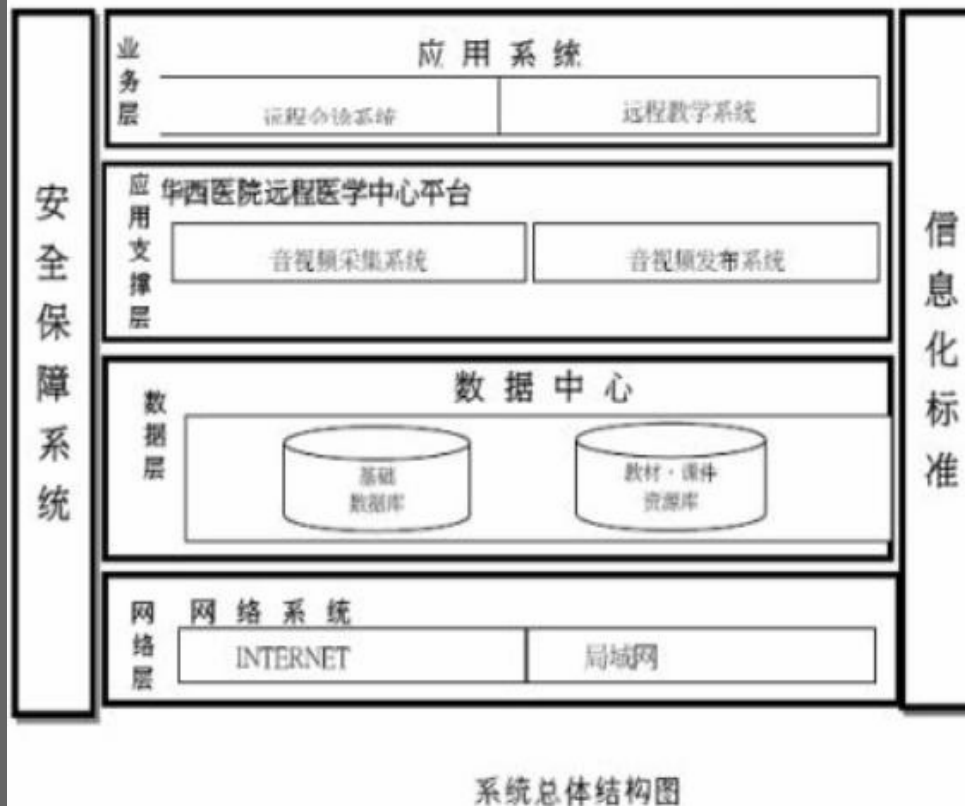

系統總體結構圖



遠程終端機



遠程教學室

預計完成

2012 年 12 月 附件一

## 最新進度

終端戶設備安裝基本完成，課件製作和遠程培訓陸續進行中

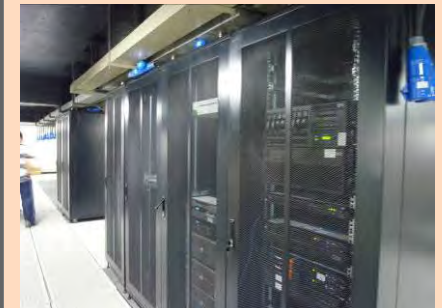

2012 年 4 月 (數據中心)



2012 年 4 月 (遠程教學情況)



2012 年 4 月 (華西醫院)

# 綿陽市中醫院

序號： 153  
 地點： 綿陽市涪城區涪城路  
 估算： 8,700 萬元人民幣

## 受災情況

門診樓被列為 D 級危房，眼科大樓被列為 C 級危房，住院大樓被列為 B 級危房。受損建築面積共 29,527 m<sup>2</sup>。

## 重建規模

- 門急診綜合樓：18,212 m<sup>2</sup>
- 病床 168 張

## 目標受惠對象

綿陽市 530 萬人口。



平面圖



鳥瞰圖



效果圖

預計工程竣工

2013 年 2 月 附件一

## 最新進度

施工中：正進行內裝及配套工程



2012 年 10 月 (安裝幕牆)



2012 年 6 月 (內層工程)



2012 年 3 月 (建設中)



「支援四川地震災區重建工作信託基金」在 2008 年 10 月，接受香港非政府組織申請資助，協助進行四川災區重建工作。基金共批出由 16 個非政府組織呈交的 33<sup>#</sup>項申請。項目兼備硬體和軟體，涵蓋教育、醫療、肢體及心理康復、社會福利、培訓計劃和社會公共設施等範疇，涉及的資助總額約 2.6 億港元。截至 2012 年 11 月底，已有 28 項目完成。

| 序號 | 申請機構                | 項目名稱                       | 資助額<br>(萬港元) | 頁   | 進度  |
|----|---------------------|----------------------------|--------------|-----|-----|
| 1  | 九龍西區扶輪社有限公司聯同工程界社促會 | 德陽市旌陽區袁家小學災後重建             | 150          | 181 | 已竣工 |
| 2  | 九龍西區扶輪社有限公司聯同工程界社促會 | 四川省北川縣通口鎮防疫康復中心            | 100          | 182 | 已竣工 |
| 3  | 九龍西區扶輪社有限公司聯同工程界社促會 | 四川省北川縣通口鎮 11 條村救急及康健中心     | 412          | 183 | 已竣工 |
| 4  | 中國福音事工促進會有限公司       | 南充市高坪區第三初級中學教學樓災後重建        | 999          | 184 | 已竣工 |
| 5  | 中國福音事工促進會有限公司       | 南充市高坪區白塔中學初中部災後重建          | 999          | 185 | 已竣工 |
| 6  | 青年發展基金              | 四川災後心理康復培訓及服務計劃            | 798          | 186 | 已完成 |
| 8  | 苗圃行動                | 德陽市中江縣聯合鎮中心學校群星分校災後重建及師資培訓 | 704          | 187 | 已竣工 |
| 9  | 苗圃行動                | 德陽市中江縣石泉鄉九年一貫制中心校災後重建及師資培訓 | 816          | 188 | 已竣工 |
| 10 | 香港教育工作者聯會教育機構有限公司   | 德陽市中江縣永豐鄉中心學校永豐小學災後重建      | 200          | 189 | 已竣工 |
| 11 | 香港教育工作者聯會教育機構有限公司   | 四川省綿陽市三台縣上新鄉初級中學           | 200          | 190 | 已竣工 |
| 12 | 香港教育工作者聯會教育機構有限公司   | 四川省綿陽市三台縣樂加初級中學            | 200          | 191 | 已竣工 |
| 13 | 香港教育工作者聯會教育機構有限公司   | 四川省德陽市中江縣興隆鎮中心小學           | 200          | 192 | 已竣工 |
| 15 | 香港理工大學(醫療科技及資訊學系)   | 四川地震災區假肢及矯形專業培訓支援計劃        | 432          | 193 | 已完成 |
| 16 | 香港理工大學(康復治療科學系)     | 四川地震災區物理治療及職業治療專業培訓支援計劃    | 611          | 194 | 已完成 |
| 17 | 香港復康會               | 四川地震災區社區復康資源中心             | 766          | 195 | 已竣工 |
| 21 | SCMP Charities Ltd  | 南華早報希望之家                   | 485          | 196 | 已竣工 |

(七)

非政府機構項目清單

(七)

## 非政府機構項目清單

| 序號        | 申請機構          | 項目名稱  | 資助額<br>(萬港元)  | 頁   | 附件一<br>進度 |
|-----------|---------------|---|---------------|-----|-----------|
| 22        | 「源」慈善基金有限公司   | 「512 災後重建行動」- 醫療建設項目綿陽市三台縣里程鄉衛生院                    | 677           | 197 | 已竣工       |
| 23        | 「源」慈善基金有限公司   | 「512 災後重建行動」- 醫療建設項目綿陽市涪城區河邊鎮衛生院<br>(改名為高新區河邊鎮衛生院*) |               | 198 | 已竣工       |
| 24        | 香港基督教青年會      | 金堂縣學校災後改及擴建項目                                       | 1,000         | 199 | 已竣工       |
| 25        | 香港基督教青年會      | 蓬安縣龍蠶初級中學災後重建項目                                     | 1,000         | 200 | 已竣工       |
| 26        | 香港關懷行動慈善有限公司  | 四川崇州災區幼兒園(幼稚院)重建                                    | 500           | 201 | 已竣工       |
| 27        | 雅博慈善基金會有限公司   | 四川省西充縣人民醫院綜合業務樓災後重建工程項目                             | 1,000         | 202 | 已竣工       |
| 28        | 無國界社工有限公司     | 擂鼓社區服務處   | 576           | 203 | 已完成       |
| 29        | 救世軍港澳軍區       | 四川省羅江縣人民醫院救護車項目                                     | 40            | 204 | 已完成       |
| 30        | 救世軍港澳軍區       | 四川省羅江縣萬安鎮康復中心項目                                     | 244           | 205 | 已完成       |
| 31        | 救世軍港澳軍區       | 四川省羅江縣金山鎮 17 個村衛生站及設備建設項目                           | 239           | 206 | 已竣工       |
| 32        | 救世軍港澳軍區       | 四川省羅江縣鄉鎮衛生院醫療設備項目                                   | 456           | 207 | 已完成       |
| 33        | 救世軍港澳軍區       | 四川省羅江縣禦營鎮衛生院醫療設備項目                                  | 96            | 208 | 已完成       |
| 7         | 青年發展基金        | 四川災後復康支援網絡計劃  | 402           | 211 | 進行中       |
| 18        | 香港童軍總會        | 德陽市青少年宮重建及支援  | 1,045         | 212 | 進行中       |
| 19        | 香港童軍總會        | 綿陽市青少年活動中心重建及支援                                     | 2,832         | 213 | 進行中       |
| 20        | 華裔骨科學會「站起來」計劃 | 川港康復培訓及發展中心(首階段)                                    | 1,167         | 214 | 進行中       |
|           |               | 川港康復培訓及發展中心(第二階段)                                   | 3,429         | 215 | 進行中       |
|           |               | 川港康復培訓及發展中心(第三階段)                                   | 3,418         | 216 | 進行中       |
| <b>總計</b> |               |   | <b>26,153</b> |     |           |

# 由於綿陽民族中學的項目申請已經撤銷，批出項目由 33 個減為 32 個。

\* 因應綿陽市委辦公室於 2009 年 10 月 12 日公佈，河邊鎮行政區於 2009 年 10 月 9 日由高新區管轄，項目改名為高新區河邊鎮衛生院。

# 非政府機構項目 已完成項目

竣工/完成日期

已竣工/完成項目(28項)：

|  |          |
|--|----------|
| 1. 德陽市旌陽區袁家小學災後重建                                | 2009年8月  |
| 2. 四川省北川縣通口鎮防疫康復中心                               | 2012年10月 |
| 3. 四川省北川縣通口鎮11條村救急及康健中心                          | 2012年10月 |
| 4. 南充市高坪區第三初級中學教學樓災後重建                           | 2011年12月 |
| 5. 南充市高坪區白塔中學初中部災後重建                             | 2011年7月  |
| 6. 四川災後心理康復培訓及服務計劃                               | 2012年9月  |
| 7. 德陽市中江縣聯合鎮中心學校群星分校災後重建及師資培訓                    | 2011年3月  |
| 8. 德陽市中江縣石泉鄉九年一貫制中心校災後重建及師資培訓                    | 2011年3月  |
| 9. 德陽市中江縣永豐鄉中心學校永豐小學災後重建                         | 2011年9月  |
| 10. 四川省綿陽市三台縣上新鄉初級中學                             | 2011年11月 |
| 11. 四川省綿陽市三台縣樂加初級中學                              | 2011年10月 |
| 12. 四川省德陽市中江縣興隆鎮中心小學                             | 2011年11月 |
| 13. 四川地震災區假肢及矯形專業培訓支援計劃                          | 2012年8月  |
| 14. 四川地震災區物理治療及職業治療專業培訓支援計劃                      | 2012年8月  |
| 15. 四川地震災區社區復康資源中心                               | 2012年1月  |
| 16. 南華早報希望之家                                     | 2011年3月  |
| 17. 「512災後重建行動」－醫療建設項目綿陽市三台縣里程鄉衛生院               | 2010年8月  |
| 18. 「512災後重建行動」－醫療建設項目綿陽市涪城區河邊鎮衛生院(改名為高新區河邊鎮衛生院) | 2010年12月 |
| 19. 金堂縣學校災後改及擴建項目                                | 2010年12月 |
| 20. 蓬安縣龍蠶初級中學災後重建項目                              | 2010年12月 |
| 21. 四川崇州災區幼兒園(幼稚院)重建                             | 2011年11月 |
| 22. 四川省西充縣人民醫院綜合業務樓災後重建工程項目                      | 2012年3月  |
| 23. 擂鼓社區服務處                                      | 2012年11月 |
| 24. 四川省羅江縣人民醫院救護車項目                              | 2011年8月  |
| 25. 四川省羅江縣萬安鎮康復中心項目                              | 2012年5月  |
| 26. 四川省羅江縣金山鎮17個村衛生站及設備建設項目                      | 2012年3月  |
| 27. 四川省羅江縣鄉鎮衛生院醫療設備項目                            | 2011年8月  |
| 28. 四川省羅江縣禦營鎮衛生院醫療設備項目                           | 2011年8月  |

(七)

非政府機構項目清單

|                   |  |
|-------------------|--|
| 已批項目 (序號: 1)      | 德陽市旌陽區袁家小學災後重建   |
| 申請機構              | 九龍西區扶輪社有限公司聯同工程界社促會  |
| 主要內容              | <ul style="list-style-type: none"> <li>在汶川 512 地震後，袁家小學校舍倒塌，包括教學樓及學生宿舍。另外，校舍被鑒定為危房，需要拆卸重建。</li> <li>原址重建教學樓。</li> <li>項目涉及資金 257 萬元人民幣(折合約為 292 萬港元)，香港特區政府「支援四川地震災區重建工作信託基金」同意撥款 150 萬港元(折合約為 133 萬元人民幣)資助該項目。</li> </ul> |
| 目標受惠對象數目<br>或服務範圍 | 600 名學生  |
| 資助額               | 150 萬港元  |
| 完成日期              | 重建工程已於 2009 年 8 月完成。   |

|               |   |
|---------------|---|
| 已批項目 (序號: 2)  | 四川省北川縣通口鎮防疫康復中心   |
| 申請機構          | 九龍西區扶輪社 聯同 工程界社促會   |
| 主要內容          | <ul style="list-style-type: none"> <li>● 項目建議於一座遭地震損毀的三層樓房原址改建，成為一所樓高四層，面積 900 m<sup>2</sup> 的防疫康復中心。</li> <li>● 中心主要業務範圍包括：             <ol style="list-style-type: none"> <li>(1) 協助地震傷患的肢體功能及心理康復；</li> <li>(2) 為全鎮約 7,000 人提供預防保健服務及健康知識教育；</li> <li>(3) 為通口鎮居民提供醫療康復服務。</li> </ol> </li> </ul> |
| 目標受惠對象數目或服務範圍 | 為通口鎮 7,500 名居民提供預防保健，為鎮內及鄰近地區約 1,000 名傷殘病人提供康復治療。預計每年服務對象達 1.8 萬人次。   |
| 資助額           | 100 萬港元   |
| 完成日期          | 重建工程已於 2012 年 10 月完成。   |

|                   |   |
|-------------------|---|
| 已批項目 (序號: 3)      | 四川省北川縣通口鎮 11 條村救急及康健中心  |
| 申請機構              | 九龍西區扶輪社有限公司 聯同 工程界社促會   |
| 主要內容              | <ul style="list-style-type: none"> <li>建議於四川省北川羌族自治縣通口鎮的 11 條村(包括：幸福村、解放村、茶花村、茶園村、青雲村、小坪村、黎明村、花龍村、井泉村、清泉村及同樂村)興建 11 個「村級急救及康健中心」，為當地居民提供簡單急救及治療服務。</li> </ul> |
| 目標受惠對象數目<br>或服務範圍 | 通口鎮全鎮約 7,500 人  |
| 資助額               | 412 萬港元   |
| 完成日期              | 建設工程已於 2012 年 10 月完成。   |

|                   |  |
|-------------------|--|
| 已批項目 (序號: 4)      | 南充市高坪區第三初級中學教學樓災後重建  |
| 申請機構              | 中國福音事工促進會有限公司  |
| 主要內容              | <ul style="list-style-type: none"> <li>● 在汶川 512 地震後，南充市高坪第三初級中學的教學樓出現地基下沉，被鑒定為危房，已經拆卸。同區的高坪第五小學亦因地震造成嚴重損毀，校舍約被鑒定為危房，需要拆卸重建。為整合資源，當地教育局決定將高坪第五小學與高坪第三初級中學合併。</li> <li>● 在高坪市第三初級中學原址重建教學樓。</li> <li>● 項目涉及資金 2,198 萬元人民幣。香港特區政府「支援四川地震災區重建工作信託基金」同意撥款 1,000 萬港元(折合約為 870 萬元人民幣)資助該項目。</li> </ul> |
| 目標受惠對象數目<br>或服務範圍 | 5,000 余名學生   |
| 資助額               | 999 萬港元  |
| 完成日期              | 重建工程已於 2011 年 12 月完成。  |



|                   |   |
|-------------------|---|
| 已批項目 (序號: 5)      | 南充市高坪區白塔中學初中部災後重建   |
| 申請機構              | 中國福音事工促進會有限公司   |
| 主要內容              | <ul style="list-style-type: none"> <li>在汶川512地震後，白塔中學初中部的教學樓列為危房需要拆卸重建，全校1,700多名學生被分流到區內其他學校上課。</li> <li>原址重建教學樓，其他重建設施包括學校大門、廣場及運動場。</li> <li>項目涉及資金 1,200 萬元人民幣。香港特區政府「支援四川地震災區重建工作信託基金」同意撥款 1,000 萬港元(折合約為 870 萬元人民幣)資助該項目。</li> </ul> |
| 目標受惠對象數目<br>或服務範圍 | 3,700 多名學生  |
| 資助額               | 999 萬港元   |
| 完成日期              | 重建工程已於 2011 年 7 月完成。  |

|               |  |
|---------------|--|
| 已批項目 (序號: 6)  | 四川災後心理康復培訓及服務計劃  |
| 申請機構          | 青年發展基金   |
| 主要內容          | <ul style="list-style-type: none"> <li>● 項目主要目的是為已接受初期災後心理輔導培訓的四川前線人員提供持續培訓，並督導他們培訓安置點的社區工作人員。最終目的是提高當地大眾對心理健康的認識，以及在選定的臨時重災安置點提供心理康復服務。</li> <li>● 在臨時安置點推行大規模心理健康教育，包括 <ul style="list-style-type: none"> <li>➢ 製作宣傳品，安排健康教育活動；及</li> <li>➢ 作初步心理評估，為有需要逼切心理康復服務的災民提供治療及專業康復輔導服務。</li> </ul> </li> </ul> |
| 目標受惠對象數目或服務範圍 | 持續培訓已接受初步災後心理康復培訓課程的學員，這些學員又會再培訓安置點的社區工作人員，並在三個安置點為災民提供心理康復工作。   |
| 資助額           | 798 萬港元  |
| 完成日期          | 培訓及服務項目已於 2012 年 9 月完成。  |

|               |   |
|---------------|---|
| 已批項目 (序號: 8)  | 德陽市中江縣聯合鎮中心學校群星分校災後重建及師資培訓  |
| 申請機構          | 苗圃行動  |
| 主要內容          | <ul style="list-style-type: none"> <li>● 在汶川 512 地震後，位於德陽市中江縣的聯合鎮中心學校群星分校校舍全部損毀，被鑒定為危房，需要拆卸重建。</li> <li>● 原址重建教學樓、教工宿舍樓、學生宿舍及食堂。</li> <li>● 另外，申請機構亦會為該校校長和老師安排合適的師資培訓課程，包括校舍保養、計算器、英語方面的培訓。</li> <li>● 項目涉及資金 841 萬元人民幣。香港特區政府「支援四川地震災區重建工作信託基金」同意撥款 703.6 萬港元(折合約為 617 萬元人民幣)資助該項目。</li> </ul>                          |
| 目標受惠對象數目或服務範圍 | 600 多名學生  |
| 資助額           | 704 萬港元   |
| 完成日期          | <p>工程項目方面：重建工程已於 2011 年 3 月完成。</p> <p>非工程項目方面(與石泉鄉九年一貫制中心校的培訓工作一併匯報)：所有非工程項目培訓已經完成-</p> <ol style="list-style-type: none"> <li>1. 前期工程監督培訓共三期，已分別於 2009 年 4 月、7 月及 10 月進行，受訓老師超過 140 名；</li> <li>2. 師資培訓共二期，已分別於 2009 年 7 月及 2010 年 7 月進行；</li> <li>3. 電腦培訓已於 2011 年 3 月完成；及</li> <li>4. 英語交流已於 2010 年 12 月完成。</li> </ol> |

|                   |  |
|-------------------|--|
| 已批項目 (序號: 9)      | 德陽市中江縣石泉鄉九年一貫制中心校災後重建及師資培訓   |
| 申請機構              | 苗圃行動   |
| 主要內容              | <ul style="list-style-type: none"> <li>在 512 地震後，位於德陽市中江縣石泉鄉九年一貫制中心校校舍全部損毀，被鑒定為危房，已經拆卸重建。</li> <li>項目內容為原址重建教學樓，其他設施共包括宿舍樓及食堂。</li> <li>另外，申請機構亦會為該校校長和老師安排合適的師資培訓課程，包括校舍保養、計算器、英語方面的培訓。</li> <li>項目涉及資金 916 萬元人民幣。香港特區政府「支援四川地震災區重建工作信託基金」同意撥款 815.7 萬港元(折合約為 716 萬元人民幣)資助該項目。</li> </ul> |
| 目標受惠對象數目<br>或服務範圍 | 1,000 多名學生   |
| 資助額               | 816 萬港元  |
| 完成日期              | <p>工程項目方面：重建工程已於 2011 年 3 月完成。</p> <p>非工程項目方面：(參閱序號 8 的聯合鎮中心學校群星分校的匯報)</p>   |

|                   |   |
|-------------------|---|
| 已批項目 (序號: 10)     | 德陽市中江縣永豐鄉中心學校永豐小學災後重建   |
| 申請機構              | 香港教育工作者聯會教育機構有限公司   |
| 主要內容              | <ul style="list-style-type: none"> <li>● 在 512 地震後，德陽市中江縣永豐鄉中心學校永豐小學教學樓嚴重損毀，被鑒定為危房，需要拆卸重建。另外，校舍需要維修加固。</li> <li>● 申請機構與四川省教育廳計劃異址重建永豐小學，包括教學樓、教學綜合樓及學生宿舍。</li> <li>● 項目涉及資金 784 萬元人民幣。香港特區政府「支援四川地震災區重建工作信託基金」同意撥款 200 萬港元(折合約為 172 萬元人民幣)資助該項目。</li> </ul> |
| 目標受惠對象數目<br>或服務範圍 | 約 700 名學生   |
| 資助額               | 200 萬港元   |
| 完成日期              | 重建工程已於 2011 年 9 月完成。  |

|                   |  |
|-------------------|--|
| 已批項目 (序號: 11)     | 四川省綿陽市三台縣上新鄉初級中學   |
| 申請機構              | 香港教育工作者聯會教育機構有限公司  |
| 主要內容              | <ul style="list-style-type: none"> <li>● 在 512 地震後，上新鄉初級中學校舍嚴重損毀，被鑒定為危房，需要拆卸重建。另外，校舍需要維修加固。</li> <li>● 申請機構與四川省教育廳計劃原址擴建上新鄉初級中學，包括教學綜合樓、學生公寓約及學生食/禮堂，另新建運動場。</li> <li>● 項目涉及資金 730 萬元人民幣。香港特區政府「支援四川地震災區重建工作信託基金」同意撥款 200 萬港元(折合約為 172 萬元人民幣)資助該項目。</li> </ul> |
| 目標受惠對象數目<br>或服務範圍 | 500 名學生  |
| 資助額               | 200 萬港元  |
| 完成日期              | 重建工程已於2011年11月完成。  |

|                   |  |
|-------------------|--|
| 已批項目 (序號: 12)     | 四川省綿陽市三台縣樂加初級中學  |
| 申請機構              | 香港教育工作者聯會教育機構有限公司  |
| 主要內容              | <ul style="list-style-type: none"> <li>● 在 512 地震後，樂加初級中學校舍嚴重損毀，被鑒定為危房，需要拆卸重建。另外，校舍需要維修加固。</li> <li>● 申請機構與四川省教育廳計劃異址重建校舍，包括教學樓、學生公寓樓及學生食/禮堂。另新建運動場。</li> <li>● 項目涉及資金 700 萬元人民幣。香港特區政府「支援四川地震災區重建工作信託基金」同意撥款 200 萬港元(折合約為 172 萬元人民幣)資助該項目。</li> </ul> |
| 目標受惠對象數目<br>或服務範圍 | 700 名學生  |
| 資助額               | 200 萬港元  |
| 完成日期              | 重建工程已於2011年10月完成。  |

|                   |  |
|-------------------|--|
| 已批項目 (序號: 13)     | 四川省德陽市中江縣興隆鎮中心小學   |
| 申請機構              | 香港教育工作者聯會教育機構有限公司  |
| 主要內容              | <ul style="list-style-type: none"> <li>● 在 512 地震後，德陽市中江縣的興隆鎮中心小學校舍嚴重損毀，部分校舍被鑒定為危房，需要拆卸重建。</li> <li>● 申請機構與四川省教育廳計劃原址擴建，包括教學用房、男生宿舍及食堂。</li> <li>● 項目涉及資金 710 萬元人民幣。香港特區政府「支援四川地震災區重建工作信託基金」同意撥款 200 萬港元(折合約 176 萬元人民幣)資助該項目。</li> </ul> |
| 目標受惠對象數目<br>或服務範圍 | 約 1,388 名學生  |
| 資助額               | 200 萬港元  |
| 完成日期              | 重建工程已於 2011 年 11 月完成。  |



|                   |   |
|-------------------|---|
| 已批項目 (序號: 15)     | 四川地震災區假肢及矯形專業培訓支援計劃   |
| 申請機構              | 香港理工大學 (醫療科技及資訊學系)  |
| 主要內容              | <ul style="list-style-type: none"> <li>為加強對假肢矯形人才培訓，建議項目包括香港理工大學與四川大學合辦康復工程 (假肢矯形專業) 本科課程。</li> <li>計劃亦建議三年內為康復人員舉辦多次短期在職培訓課程。</li> </ul> |
| 目標受惠對象數目<br>或服務範圍 | 計劃每年培訓二十多名假肢矯形專業本科課程畢業生，為傷患提供服務，完善四川省的康復網絡，從而提升省內的康復服務水準。同時透過在職培訓，提升四川康復人員的專業水準。  |
| 資助額               | 432 萬港元   |
| 完成日期              | 培訓項目已於 2012 年 8 月完成。  |

|                   |  |
|-------------------|--|
| 已批項目 (序號: 16)     | 四川地震災區物理治療及職業治療專業培訓支援計劃  |
| 申請機構              | 香港理工大學 (康復治療科學系)   |
| 主要內容              | <ul style="list-style-type: none"> <li>● 協助四川大學培養物理治療及職業治療專業人員，提升該校師資設施。</li> <li>● 與四川大學合作開辦短期物理治療及康復治療培訓課程。</li> </ul>                   |
| 目標受惠對象數目<br>或服務範圍 | <ul style="list-style-type: none"> <li>● 培養四川首批專業的物理治療師及職業治療師。</li> <li>● 三年後，數十名專業物理治療、職業治療師可投入為災員服務，完善四川省的康復網絡，從而提升省內的康復服務水準。</li> </ul> |
| 資助額               | 611 萬港元  |
| 完成日期              | 培訓項目已於 2012 年 8 月完成。   |

|               |  |
|---------------|--|
| 已批項目(序號: 17)  | 四川地震災區社區復康資源中心   |
| 申請機構          | 香港復康會  |
| 主要內容          | <ul style="list-style-type: none"> <li>● 地震發生後，四川許多縣市和鄉鎮的居民骨折、脊髓損傷或有腦外傷等傷患，變成殘疾人士。殘疾的災民返回社區生活，需要有系統的社區支援服務以配合他們在康復、適應環境和社會心理等需要。</li> <li>● 成立一個資源中心，配備流動專家團隊，向四川省內的災區醫院/醫療站、社會福利機構和復康機構提供培訓及指導，協助當地進行社區復康計劃。計劃為災區內有需要人士提供心理社區復康、自我照顧及康復技巧訓練，並建立社區康復網絡服務，以幫助災區殘疾人士和慢性病患者及其家庭掌握殘疾和疾病的自我管理技巧。</li> </ul> |
| 目標受惠對象數目或服務範圍 | 四川省地震災區的殘疾人士及其家庭。於 2009 年 2 月至 2012 年 1 月這三年內，透過資源中心、培訓課程、專題講座、工作坊、家訪和殘疾意識醒覺活動等惠及約 9,600 人。  |
| 資助額           | 766 萬港元  |
| 最新進度          | 項目已於 2012 年 1 月完結，各項服務皆達到預期目標。   |

|                   |   |
|-------------------|---|
| 已批項目 (序號: 21)     | 南華早報希望之家  |
| 申請機構              | SCMP Charities Limited  |
| 主要內容              | <p>在九寨溝馬家鄉協助興建：</p> <ul style="list-style-type: none"> <li>● 一段約 4 km 長的道路</li> <li>● 安裝一段 690 m 長的電纜及相關設施</li> <li>● 118 台太陽能熱水器</li> <li>● 鋪設約 11.6 km 長的供水喉管及興建畜水池</li> <li>● 化糞池及相關 1km 排污管</li> <li>● 約 3.3 km 長排水溝</li> <li>● 6,350 m<sup>2</sup> 廣場</li> <li>● 670 m 長河堤</li> <li>● 4 間公共廁所</li> <li>● 1 間醫療衛生站</li> </ul> |
| 目標受惠對象數目<br>或服務範圍 | 九寨溝馬家鄉受惠人數約為 507 人  |
| 資助額               | 485 萬港元   |
| 完成日期              | 九寨溝馬家鄉協助興建項目已於 2011 年 3 月完成，並投入使用。  |

|               |   |
|---------------|---|
| 已批項目(序號:22)   | 「512 災後重建行動」 - 醫療建設項目綿陽市三台縣里程鄉衛生院   |
| 申請機構          | 「源」慈善基金有限公司   |
| 主要內容          | <p>綿陽市三台縣里程鄉衛生院</p> <ul style="list-style-type: none"> <li>在原址重建，新建業務用房約1,200 m<sup>2</sup>，另維修加固40 m<sup>2</sup>，病床設置15張，並增添相應醫療設施。衛生院將重建為並列式三層框架結構，配備基本醫療設備。</li> </ul> |
| 目標受惠對象數目或服務範圍 | 受惠人數超過 7 萬人，服務範圍包括醫療服務、預防疾病及保健服務。高新區河邊鎮衛生院將同時為區內社區保險及新型農村合作醫療定點醫療機構。(與綿陽市三台縣里程鄉衛生院一併匯報)   |
| 資助額           | 677 萬港元(與綿陽市三台縣里程鄉衛生院一併匯報)  |
| 完成日期          | 里程鄉衛生院土木工程於 2009 年 10 月展開，已於 2010 年 8 月完成。  |

|               |   |
|---------------|---|
| 已批項目(序號:23)   | 「512 災後重建行動」 - 醫療建設項目綿陽市涪城區河邊鎮衛生院(改名為高新區河邊鎮衛生院)   |
| 申請機構          | 「源」慈善基金有限公司   |
| 主要內容          | <p>綿陽市涪城區河邊鎮衛生院 (改名為高新區河邊鎮衛生院)*</p> <ul style="list-style-type: none"> <li>● 在原址重建醫療門診住院綜合大樓(一期)6層,建築面積約1,500 m<sup>2</sup>,病床設置共40張,並配備基本醫療設備。</li> </ul> <p>* 中共綿陽市委辦公室於2009年10月12日公佈河邊鎮行政區於2009年10月9日由高新區管轄。</p> |
| 目標受惠對象數目或服務範圍 | 受惠人數超過 7 萬人,服務範圍包括醫療服務、預防疾病及保健服務。高新區河邊鎮衛生院將同時為區內社區保險及新型農村合作醫療定點醫療機構。(與綿陽市三台縣里程鄉衛生院一併匯報)   |
| 資助額           | 677 萬港元(與綿陽市三台縣里程鄉衛生院一併匯報)  |
| 完成日期          | 河邊鎮衛生院土建工程則於 2010 年 1 月展開,已於 2010 年 12 月完成。   |

|                   |   |
|-------------------|---|
| 已批項目 (序號: 24)     | 金堂縣學校災後改及擴建項目   |
| 申請機構              | 香港基督教青年會  |
| 主要內容              | <ul style="list-style-type: none"> <li>● 在 512 地震後，金堂縣 7 所小學共嚴重損毀，被鑒定為危房，需要拆卸重建。當地政府計劃將附近山區共 6 所受損學校合併於位於金堂縣三星鎮的港青小學，並將之擴建為九年一貫制學校。</li> <li>● 申請機構與成都基督教青年會計劃在原址擴建港青小學，包括教學及輔助用房、綜合樓及學生宿舍。</li> <li>● 項目涉及資金 2,020 萬元人民幣。香港特區政府「支援四川地震災區重建工作信託基金」同意撥款 1,000 萬港元(折合約為 870 萬元人民幣)資助該項目。</li> </ul> |
| 目標受惠對象數目<br>或服務範圍 | 1,253 名學生   |
| 資助額               | 1,000 萬港元   |
| 完成日期              | 重建工程已於2010年12月完成。   |

|                   |  |
|-------------------|--|
| 已批項目 (序號: 25)     | 蓬安縣龍蠶初級中學災後重建項目  |
| 申請機構              | 香港基督教青年會   |
| 主要內容              | <ul style="list-style-type: none"> <li>● 在 512 地震後，南充市蓬安縣龍蠶鎮的龍蠶初級中學嚴重損毀，部分校舍被鑒定為危房，需要拆卸重建。</li> <li>● 申請機構與成都基督教青年會計劃在原址重建龍蠶初級中學，包括教學用房、生活用房及辦公室。另外，維修加固現有用房及擴建運動場。</li> <li>● 經審計後，項目涉及資金 1,410 萬元人民幣。香港特區政府「支援四川地震災區重建工作信託基金」同意撥款 1,000 萬港元(折合約為 860 萬元人民幣)資助該項目。</li> </ul> |
| 目標受惠對象數目<br>或服務範圍 | 850 名學生  |
| 資助額               | 1,000 萬港元  |
| 完成日期              | 重建工程已於 2010 年 12 月完成。  |



|                   |   |
|-------------------|---|
| 已批項目 (序號: 26)     | 四川崇州災區幼兒園(幼稚院)重建  |
| 申請機構              | 香港關懷行動慈善有限公司  |
| 主要內容              | <ul style="list-style-type: none"><li>● 在 512 地震後，崇州幼兒園校舍嚴重損毀，被鑒定為危房，需要拆卸重建。</li><li>● 申請機構與四川省崇州市人民政府計劃原址重建校舍，包括幼兒園教學樓兩幢及有蓋通道（因地形需要，以連接兩幢教學樓；通道範圍會用作活動場地）。</li><li>● 項目涉及資金 1,000 萬港元。香港特區政府「支援四川地震災區重建工作信託基金」同意撥款 500 萬港元資助該項目。</li></ul> |
| 目標受惠對象數目<br>或服務範圍 | 270 名學生   |
| 資助額               | 500 萬港元   |
| 完成日期              | 重建工程已於 2011 年 11 月完成。   |

|               |   |
|---------------|---|
| 已批項目 (序號: 27) | 四川省西充縣人民醫院綜合業務樓災後重建工程項目   |
| 申請機構          | 雅博慈善基金會有限公司   |
| 主要內容          | <ul style="list-style-type: none"> <li>● 2008年5月發生的四川汶川地震導致四川省西充縣人民醫院受到嚴重損毀，受損面積22,000 m<sup>2</sup>，占該院業務用房建築面積的92.4%。</li> <li>● 建議項目為西充縣人民醫院的原址空地新建一幢綜合業務大樓，樓高約10層，提供放射、手術室及住院病房等設施。綜合業務大樓將完善西充縣人民醫院的服務，以提供二級甲等綜合醫院的基本功能，包括腫瘤、康復、血液透析等學科建制。</li> </ul> |
| 目標受惠對象數目或服務範圍 | 可為西充縣的人民服務。據申請機構提供資料的顯示，2007年西充縣人民醫院住院數目為15,000人次。  |
| 資助額           | 1,000萬港元  |
| 完成日期          | 土建工程已於 2012 年 3 月完成。  |

|               |   |
|---------------|---|
| 已批項目 (序號: 28) | 擂鼓社區服務處   |
| 申請機構          | 無國界社工有限公司   |
| 主要內容          | <ul style="list-style-type: none"> <li>北川擂鼓鎮在地震中受災情況嚴重，受災群眾被安置在大型板房區內，需要各類社區支援服務。</li> <li>無國界社工有限公司於北川擂鼓鎮開設一個社區服務處，主要為災民提供心理情緒支援服務，組織及培訓義工提供各類社區支援服務，例如長者探訪和輔導小組、課餘託管服務、領袖訓練和其他發展性小組等。計劃亦為當地大學社工系學生提供有關輔導及社區照顧的培訓及實習平臺。</li> </ul> |
| 目標受惠對象數目或服務範圍 | 預算可於三年內透過服務中心向北川擂鼓鎮的災民提供心理情緒支援及其它社區支援服務，受惠人數約 3,700 人。此外，計劃將為約 450 名當地社工及義工提供培訓，並為當地院校約 30 位社工系學生提供培訓及實習平臺。   |
| 資助額           | 576萬港元  |
| 完成日期          | 培訓及服務項目已於 2012 年 11 月完成。  |

|                   |  |
|-------------------|--|
| 已批項目 (序號: 29)     | 四川省羅江縣人民醫院救護車項目  |
| 申請機構              | 救世軍港澳軍區  |
| 主要內容              | 羅江縣人民醫院一部救護車在汶川地震後超負荷行駛，導致主要部件損壞，現已報廢。建議項目為羅江縣人民醫院新購救護車一輛。 |
| 目標受惠對象數目<br>或服務範圍 | 預計服務全縣 10 個鎮 109 個鄉/村的 24 萬居民。                             |
| 資助額               | 40萬港元  |
| 完成日期              | 新購救護車已於 2011 年 8 月下旬到點，並已投入使用。                             |

|               |   |
|---------------|---|
| 已批項目 (序號: 30) | 四川省羅江縣萬安鎮康復中心項目   |
| 申請機構          | 救世軍港澳軍區   |
| 主要內容          | <ul style="list-style-type: none"><li>• 2008年5月發生的四川汶川地震後，萬安鎮衛生院10月份初步統計約有200多人需繼續康復鍛煉治療，但該鎮過去並沒有康復中心或康復設備器材。</li><li>• 國家紅十字會已援助該鎮修建康復中心，但不提供中心內所有設備。建議項目為該康復中心購入所需康復設備。</li></ul> |
| 目標受惠對象數目或服務範圍 | 預計可服務該鎮200多名需要長期康復治療的傷患及當地日後的需求。  |
| 資助額           | 244萬港元  |
| 完成日期          | 整個項目已於2012年5月完成。  |

|                   |   |
|-------------------|---|
| 已批項目 (序號: 31)     | 四川省羅江縣金山鎮 17 個村衛生站及設備建設項目   |
| 申請機構              | 救世軍港澳軍區   |
| 建議項目主要內容          | <ul style="list-style-type: none"> <li>● 羅江縣金山鎮在 512 汶川特大地震屬重災區，17 個村衛生站損毀嚴重，變成危房。</li> <li>● 建議項目為四川省羅江縣金山鎮重建該 17 個在四川地震中損毀的村衛生站。</li> </ul> |
| 目標受惠對象數目<br>或服務範圍 | 羅江縣金山鎮村衛生站建設後，將可覆蓋全鎮 17 個村，共服務 45,000 多名村民。   |
| 資助額               | 239 萬港元   |
| 完成日期              | 全部 17 間村衛生站已竣工，醫療設備亦已進場。整個項目已於 2012 年 3 月完成。  |

|               |   |
|---------------|---|
| 已批項目 (序號: 32) | 四川省羅江縣鄉鎮衛生院醫療設備項目   |
| 申請機構          | 救世軍港澳軍區   |
| 主要內容          | 四川汶川地震後，羅江縣蟠龍鎮、新盛鎮、調元鎮、白馬關鎮及略坪鎮之衛生院務樓房及醫療設備皆有不同程度倒塌和損毀。以上五鎮的衛生院雖獲捐助重建住院大樓或門診大樓，唯這些項目欠缺某些醫療設備。申請項目旨在為上述 5 間衛生院的住院或門診大樓添置相關的醫療設備。 |
| 目標受惠對象數目或服務範圍 | 在添置有關醫療設備後，將惠及 5 鎮 56 村共 11 萬 7 千多名居民。  |
| 資助額           | 456 萬港元   |
| 完成日期          | 整個項目已於 2011 年 8 月完成，全部醫療設備已投入使用。  |

|                   |  |
|-------------------|--|
| 已批項目 (序號: 33)     | 四川省羅江縣禦營鎮衛生院醫療設備項目   |
| 申請機構              | 救世軍港澳軍區  |
| 主要內容              | 四川汶川地震後，羅江縣禦營鎮衛生院院務用房全部倒塌，12 台設備受損。中國紅十字會已援助該鎮修建衛生院住院大樓，但不提供大樓內醫療設備。建議項目為該衛生院購置醫療設備。 |
| 目標受惠對象數目<br>或服務範圍 | 預計服務全鎮 6 村共 16,200 名居民。  |
| 資助額               | 96 萬港元   |
| 完成日期              | 整個項目已於 2011 年 8 月完成，全部醫療設備已投入使用。   |



# 非政府機構項目 進行中項目

進行中項目(4項)：

1. 四川災後復康支援網絡計劃
2. 德陽市青少年宮重建及支援
3. 綿陽市青少年活動中心重建及支援
4. 川港康復培訓及發展中心（首階段）、（第二階段）、（第三階段）

|               |   |
|---------------|---|
| 已批項目 (序號: 7)  | 四川災後復康支援網絡計劃  |
| 申請機構          | 青年發展基金  |
| 主要內容          | <ul style="list-style-type: none"> <li>建議計劃是利用思科(CISCO)公司所捐贈的資訊科技器材及相關技術支援，為川港康復治療提供先進的網絡和通信技術，並且通過網真系統使川港在截肢、身體或心理和精神康復，及相關培訓領域建立高質量的連接。思科(CISCO)公司為四川地震災區的康復服務捐贈三套網真(Telepresence)系統，分別設置在香港突破青年村、四川省人民醫院及一部流動醫療車內。</li> <li>青年發展基金將統籌有關網絡服務的推行，部分其他在四川參與重建工作的本港非政府機構亦會使用有關網絡。</li> </ul> |
| 目標受惠對象數目或服務範圍 | 網真服務將有 7 間機構使用，網絡會議設施將有 8 間機構使用，流動醫療車計劃到訪數百個較偏遠的災區。   |
| 資助額           | 402 萬港元   |
| 最新進度          | 申請機構繼續統籌專業人員或導師前往重建後的災區進行康復服務、培訓及心理健康教育活動。主要合作夥伴包括當地社工機構及年青工作人員等。服務地點包括四川彭州、擂鼓、永昌、溫江及成都等。隨著項目即將完結，餘下的主要工作是加強合作夥伴將服務本地化的落實，及優化服務的質素及模式。  |

|               |   |
|---------------|---|
| 已批項目 (序號: 18) | 德陽市青少年宮重建及支援  |
| 申請機構          | 香港童軍總會  |
| 主要內容          | 香港童軍總會協助重建德陽市青少年宮，並在完成重建後，協助德陽市青少年宮推行災區青少年素質訓練課程，幫助災區青少年重建心靈，使其能重拾信心，面對逆境挑戰，健康成長。 |
| 目標受惠對象數目或服務範圍 | 德陽市及附近災區的青少年。預算可於五年內以宿營、日營及課堂方式惠及約 4.4 萬青少年，其中受資助的災區青少年約 1.3 萬。                   |
| 資助額           | 1,045 萬港元   |
| 最新進度          | 項目於 2010 年 12 月底動工，於 2011 年 10 月完成工程部份，青少年素質訓練課程已於 2012 年 3 月展開。                  |

|               |   |
|---------------|---|
| 已批項目 (序號:19)  | 綿陽市青少年活動中心重建及支援   |
| 申請機構          | 香港童軍總會  |
| 主要內容          | 香港童軍總會協助重建綿陽市青少年活動中心，並在完成重建後，協助綿陽市青少年活動中心推行災區青少年素質訓練課程，幫助災區青少年重建心靈，使其能重拾信心，面對逆境挑戰，健康成長。             |
| 目標受惠對象數目或服務範圍 | 綿陽市及附近災區的青少年。預算可於五年內以宿營、露營、日營及課堂方式惠及超過 23 萬青少年，其中受資助的災區青少年約 12.6 萬。                                 |
| 資助額           | 2,832 萬港元   |
| 最新進度          | 項目於 2010 年 12 月底動工，工程部分已於 2012 年 7 月大致完成，並於 2012 年 7 月舉行了「活動中心災後重建項目落成典禮」。青少年素質訓練課程預計於 2013 年第一季展開。 |

|               |  |
|---------------|--|
| 已批項目 (序號: 20) | 川港康復培訓及發展中心 (首階段)  |
| 申請機構          | 華裔骨科學會「站起來」計劃  |
| 建議項目主要內容      | 「川港康復培訓及發展中心」旨在為將會建成的「川港康復中心」成立一隊包含不同層次、不同專業及不同學科的康復醫療團隊，培訓1,000名康復專才。   |
| 目標受惠對象數目或服務範圍 | 為四川醫護界培養1,000名專業康復人才，再配合將來「川港康復中心」提供的康復服務，受惠對象將會是未來在「川港康復中心」接受治療和服務的傷患。  |
| 資助額           | 1,167 萬港元  |
| 最新進度          | <p>在2012年1至11月期間，申請機構舉辦了多次見習、臨床帶教及面授課程，包括：「川港康復培訓及發展計劃瀘州醫學院康復醫學培訓課程」籌辦的臨床實習；「川港康復培訓及發展計劃四川省人民醫院及網絡醫院在職康復醫師、治療師培訓課程」舉行的面授課；「川港康復培訓及發展計劃四川省人民醫院及網絡醫院在職骨科醫生康復培訓課程」舉行的面授課和臨床帶教；「川港康復培訓及發展計劃川北醫學院康復治療師培訓課程」及「川港康復培訓及發展計劃四川省自貢衛生學校康復治療師(社區康復)培訓課程」進行的面授、見習課和考試。申請機構亦舉辦了「川港康復培訓及發展計劃四川省人民醫院護士學校康復護理培訓課程」、「川港康復培訓及發展計劃四川省人民醫院及網絡醫院康復護理培訓課程」及「川港康復培訓及發展計劃四川省自貢衛生學校康復護理培訓課程」的面授課和考試。申請機構亦安排了4批共31名四川省的醫護人員進行一次性的高階香港康復培訓。</p> <p>另外，為了加強對假肢及矯形師的培訓，申請機構舉辦了三個課程-- 四川省八一康復中心假肢及矯形師執業資格考試考前培訓課程及假肢及矯形師高階培訓課程，以及川港康復培訓及發展計劃假肢及矯形學網絡培訓課程。</p> |

|               |  |
|---------------|--|
| 已批項目(序號：20)   | 川港康復培訓及發展中心（第二階段）  |
| 申請機構          | 華裔骨科學會「站起來」計劃  |
| 主要內容          | <ul style="list-style-type: none"> <li>• 此階段的內容包括開展進階及高階培訓，舉辦約 6 次的大型培訓及約 20 次的實習和技術工作坊。</li> <li>• 計劃亦會繼續為當地傷患提供協助，包括義肢安裝和康復服務，包括物理治療、技能訓練、心理和就業輔導等。</li> </ul> |
| 目標受惠對象數目或服務範圍 | 為四川醫護界培養 1,000 名專業的康復人才，再配合將來「川港康復中心」提供的康復服務，受惠對象將會是未來在「川港康復中心」接受治療和服務的傷患。   |
| 資助額           | 3,429 萬港元  |
| 最新進度          | 請參考本項目首階段的匯報。  |

|               |   |
|---------------|---|
| 已批項目 (序號: 20) | 川港康復培訓及發展中心(第三階段)   |
| 申請機構          | 華裔骨科學會「站起來」計劃   |
| 主要內容          | <ul style="list-style-type: none"> <li>• 「川港康復培訓及發展中心」旨在為將會成立的「川港康復中心」成立一隊包含不同層次、不同專業及不同學科的康復醫療團隊，培訓 1,000 名康復專才。</li> <li>• 延續第一、二期工作，計劃內容包括與四川省北醫學院和瀘州醫學院合辦為期三年的康復學士課程，培訓 80 名康復人才(包括物理治療師、作業治療師及矯形器師)。</li> <li>• 另外，計劃亦會為現職的康復人員提供培訓，包括舉辦有關脊髓、骨折、關節外科的大型培訓及小型工作坊、為四川省內醫院的主任級及前線人員來港培訓及交流，瞭解香港的康復醫療架構及實際操作。</li> </ul> |
| 目標受惠對象數目或服務範圍 | 為四川醫護界培養 1,000 名專業的康復人才，再配合將來「川港康復中心」提供的康復服務，受惠對象將會是未來在「川港康復中心」接受治療和服務的傷患。  |
| 資助額           | 3,418 萬港元   |
| 最新進度          | 請參考本項目首階段的匯報。   |



本概要記錄港方「獨立專業顧問」及香港特區政府發展局於本年6月至11月（截至2012年11月30日）期間執行實地技術檢查的觀察意見和建議。概要並不包括截至本年11月底已通過「工程竣工驗收」並交付使用的項目。

整體而言，特區援建工程並無出現重大質量或施工安全問題，但個別項目在邊坡工程方面，仍需加強管理。此外，個別項目的配套工程滯後，未能配合主體工程進度。港方已將觀察意見向川方通報，川方亦已作出積極回應，正逐步完成整改工作。

過去四年多，川港雙方已建立完善的溝通機制，對工程的質量監察合作良好，運作暢順。技術檢查發現的問題，經妥善整改處理後，均能符合建設標準和安全使用的要求。

#### 臥龍項目

| 觀察日期                      | 港方觀察及建議                         | 川方回應及跟進工作           |
|---------------------------|---------------------------------|---------------------|
| <b>臥龍自然保護區</b>            |                                 |                     |
| <b>電力能源恢復與重建 (序號: 22)</b> |                                 |                     |
| 2012.10.16                | • 建議儘快完成熊貓電站廠房附近山坡的護坡工程。        | 治理方案已完成設計，正在進行技術審查。 |
| <b>道路交通(序號: 38)</b>       |                                 |                     |
| 2012.10.18                | • 建議儘快處理 K4+000 路段的邊坡以確保日後使用安全。 | 正與設計單位研究處理方案。       |

#### 教育項目

| 觀察日期                    | 港方觀察及建議                                 | 川方回應及跟進工作          |
|-------------------------|---|--------------------|
| <b>巴中市</b>              |   |                    |
| <b>巴州區第四中學 (序號: 87)</b> |   |                    |
| 2012.07.24              | • 建議儘快完成運動場外圍外圍的邊坡治理工程，確保學校使用者和附近居民的安全。 | 正在進行整改，預計 12 月底完成。 |

## 社福項目

| 觀察日期                          | 港方觀察及建議  | 川方回應及跟進工作                |
|-------------------------------|--|--------------------------|
| <b>阿壩州</b>                    |  |                          |
| <b>松潘縣殘疾人康復服務中心 (序號: 129)</b> |  |                          |
| 2012.09.11                    | <ul style="list-style-type: none"> <li>建議儘快確定中心後之擋土牆(位於紅線範圍以外)招標時間。</li> </ul> | 已進入招標程式，將於明年冰凍期後（4月份）施工。 |

## 醫療項目

| 觀察日期                       | 港方觀察及建議   | 川方回應及跟進工作  |
|----------------------------|---|--|
| <b>成都市</b>                 |   |  |
| <b>川港康復科技綜合大樓 (序號: 20)</b> |   |  |
| 2012.09.18                 | <ul style="list-style-type: none"> <li>建議在加快幕牆安裝及新污水處理站工程進度的同時，加強工程質量和施工安全的監察。</li> </ul> | 幕牆工程已完成 80% 工程量，污水處理工程已完成底坑和護壁作業。目前正進一步採取積極措施，在保證質量和安全的前提下，加快幕牆和污水處理工程的施工進度。 |
| <b>綿陽市</b>                 |   |  |
| <b>綿陽市中醫院 (序號: 153)</b>    |   |  |
| 2012.09.17                 | <ul style="list-style-type: none"> <li>建議在加快新污水處理站和總平工程進度的同時，加強工程質量和施工安全的監察。</li> </ul>   | 污水處理工程已進入招標程式，總平工程設計已完成。目前正進一步採取積極措施，在保證質量和安全的前提下，加快污水處理和總平工程的施工進度。          |

✚ 殘疾人康復服務中心網絡



四川重建  
sichuan rebuild

香港特別行政區政府發展局



## 香港賽馬會參與援建項目

|               |  |
|---------------|--|
| 項目名稱 (序號: 1)  | 綿陽市第三人民醫院  |
| 地點            | 綿陽市遊仙區   |
| 項目主要內容        | <p><b>受災情況</b></p> <ul style="list-style-type: none"> <li>在 512 特大地震中，該院包括急診、肢體康復等在內的醫技樓、門診樓受到嚴重破壞，經有資質單位鑒定和相關部門論證：無修復加固價值，建議拆除原地重建。精神科大樓、兒科及戒毒科樓、老年康復樓、內科樓、外科樓、隔離病室、供應室等建築，也遭到不同程度的損壞。該部分建築經有資質單位鑒定，採取相應加固措施，可以修復使用。地震災害除對房屋造成嚴重破壞外，還損毀該醫院醫用設備儀器 48 台(套)。</li> </ul> <p><b>重建規模</b></p> <ul style="list-style-type: none"> <li>原址重建心理危機幹預綜合樓 20,000 平方米。加固維修房屋 1,800 平方米。</li> <li>維修購置震損醫療設備 48 台套。研究在大樓內加入康復設施。</li> </ul> <p><b>重建標準</b></p> <ul style="list-style-type: none"> <li>按照國家相關法律、法規及規範運行。</li> </ul> |
| 目標受惠物件數目或服務範圍 | 綿陽三醫院承擔著全市所轄 2 區 1 市 6 縣、幅員面積 20,249 平方公里、人口 530 萬人民群眾的醫療、保健任務；其中精神、神經等特色醫療專業還輻射周邊的德陽市、遂寧市、廣元市、阿壩州甘孜州和甘肅省、陝西省等區域。  |
| 建設工期(月)       | 30   |
| 項目估算          | 8,000 萬元人民幣  |
| 最新進度          | 已於 2012 年 4 月竣工，2012 年正式投入使用，每年造福 30 萬病人和家屬  |

## 香港賽馬會參與援建項目

|                   |   |
|-------------------|---|
| 項目名稱 (序號: 2)      | 綿陽市遊仙區忠興鎮初級中學   |
| 地點                | 綿陽市遊仙區  |
| 項目主要內容            | <p><b>受災情況</b></p> <ul style="list-style-type: none"> <li>• 突如其來的 512 汶川特大地震給忠興鎮初級中學造成了毀滅性破壞，學校損失慘重，導致 1,163 名學生無法上課，82 名教職工無家可歸。其中損毀教學樓 2,300 平方米，經濟損失 345 萬元；損毀學生宿舍樓 3,140 平方米，經濟損失 478 萬元；損毀教師周轉房 1,855 平方米，經濟損失 278 萬元；廁所損毀 125 平方米，經濟損失 19 萬元；損毀圍牆 150 米，經濟損失 23 萬元；學生食堂形成危房 506 平方米，經濟損失 76 萬元。同時損毀價值約 20.3 萬餘元的教學設施設備等。總計損失達 1,239.3 萬元。</li> </ul> <p><b>重建規模</b></p> <ul style="list-style-type: none"> <li>• 重建校舍建築面積 12,984 平方米。體育場地建築面積 6,500 平方米。</li> <li>• 附屬設施建設投資。設施設備採購。圖書。研究在校舍內加入康復及方便殘疾人士設施。</li> </ul> <p><b>重建標準</b></p> <ul style="list-style-type: none"> <li>• 按照國家相關法律、法規及規範運行。</li> </ul> |
| 目標受惠物件數目<br>或服務範圍 | 受災影響的原校 1,600 名學生及 113 名老師  |
| 建設工期(月)           | 19  |
| 項目估算              | 3,672 萬元人民幣   |
| 最新進度              | 已竣工，並於 2010 年 9 月新學年啟用；現在有 700 多名學生在新建的校園內學習。   |

## 香港賽馬會參與援建項目

|                           |   |
|---------------------------|---|
| <b>項目名稱 (序號: 3)</b>       | 德陽市第五中學高中部  |
| <b>地點</b>                 | 綿陽市旌陽區 (異址重建)   |
| <b>項目主要內容</b>             | <p><b>受災情況</b></p> <ul style="list-style-type: none"> <li>大地震中，孝泉中學受到嚴重破壞，校舍全部垮塌，嘉陵江路學校和德陽五中校舍遭受到中度破壞，部分校舍受到嚴重破壞。這三所學校災前都是完中，爲了學校的分類管理和規範管理，德陽市教育局擬把完中變爲高級中學，把三所學校的高中部分獨立後合併。</li> </ul> <p><b>重建規模</b></p> <ul style="list-style-type: none"> <li>規劃佔地面積 13,340 平方米。新建校面積 58,050 平方米，新建體育館 16,000 平方米。</li> <li>購置儀器起設備 5,860 台套，圖書 157,500 冊。研究在校舍內加入康復及方便殘疾人士設施。</li> </ul> <p><b>重建標準</b></p> <ul style="list-style-type: none"> <li>按照國家相關法律、法規及規範運行。</li> </ul> |
| <b>目標受惠物件數目<br/>或服務範圍</b> | 4,500 名學生   |
| <b>建設工期(月)</b>            | 26  |
| <b>項目估算</b>               | 1 億 4,900 萬元人民幣   |
| <b>最新進度</b>               | 已於 2012 年 4 月完成，2012 年 9 月開學投入使用，現在有 2000 多名學生在新建的校園內學習。  |

## 香港賽馬會參與援建項目

|                      |  |
|----------------------|--|
| <b>項目名稱 (序號: 4)</b>  | 四川奧林匹克運動學校   |
| <b>地點</b>            | 成都市都江堰市  |
| <b>項目主要內容</b>        | <p><b>受災情況</b></p> <ul style="list-style-type: none"> <li>512 汶川大地震中，四川省受災地區業餘體校嚴重受損，運動場地、訓練設施遭受不同程度的破壞，嚴重影響奧運爭光計劃的實施。為加快地震災後體育設施重建步伐，實施災區教育振興工程，以義務教育為重點，恢復重建各級各類教育基礎設施。決定在都江堰中學(四川省重點中學校)擴建四川奧林匹克體育學校，吸納四川全省乃至全國優秀的青少年運動人才，發展四川和香港兩地體育人才的交流與培訓，這所奧林匹克體校建成後，兩地將聯合選拔專業教練，充實師資力量，培訓內容將包括羽毛球、乒乓球、舉重、體操、柔道、摔跤、田徑等我國傳統優勢項目。</li> </ul> <p><b>重建規模</b></p> <ul style="list-style-type: none"> <li>綜合訓練場館一座，建築面積 12,000 平方米。室外運動場地 40,000 平方米。教學綜合樓一座，建築面積 3,800 平方米。學生公寓、員工宿舍、餐廳及操作間、庫房等，建築面積 7,000 平方米。</li> <li>水、電、氣、路、環境、綠地等配套工程。器材、設備。</li> </ul> <p><b>重建標準</b></p> <ul style="list-style-type: none"> <li>按照國家相關法律、法規及規範運行。</li> </ul> |
| <b>目標受惠物件數目或服務範圍</b> | 5,000 名學生。全省 3,258 名註冊運動員。   |
| <b>建設工期(月)</b>       | 16   |
| <b>項目估算</b>          | 1 億 3,500 萬元人民幣  |
| <b>最新進度</b>          | 已於 2012 年 4 月開幕啟用  |

## 香港賽馬會參與援建項目

|               |   |
|---------------|---|
| 項目名稱 (序號: 5)  | 雅安職業技術學院  |
| 地點            | 雅安市雨城區  |
| 項目主要內容        | <p><b>受災情況</b></p> <ul style="list-style-type: none"> <li>由於學院大多數房屋修建的歷史較長，抗震能力極弱，房屋受損面積達到 55292 m<sup>2</sup>，其中 12399 m<sup>2</sup>已成危房，建新路校區除圖書綜合樓外，其餘教學用房和學生宿舍全部不能再使用；育才路校區原第一教學樓、原浴室、原食堂和男生宿舍也必須拆除，還有一些房屋需要維修加固才能使用。有 1000 餘萬元教學儀器設備在地震中受到損壞。學院現有 2000 餘學生住在活動板房內。</li> </ul> <p><b>重建規模</b></p> <ul style="list-style-type: none"> <li>就雅安職業技術學院而言，該學院原為區內師資及教學水準最優秀的職業技術學院，亦是國內重點職校，以醫療、機電和教育等專業最為突出，重建後預計每年畢業人數約為 7,000 名，可支援四川和週邊地區的重建工作。</li> <li>災後重建項目新建建築面積 49200 m<sup>2</sup>，其中：實驗實訓樓 8200 m<sup>2</sup>、圖書館綜合樓 18000 m<sup>2</sup>、學生公寓 23000 m<sup>2</sup>；建設標準運動場 1 個，籃球場 6 個，網球場 2 個，游泳池 1 座，排球場 4 個，羽毛球場 2 個；配套建設道路、綠化及給排水、供電、供氣等公用工程。</li> </ul> <p><b>重建標準</b></p> <ul style="list-style-type: none"> <li>按照國家相關法律、法規及規範運行。</li> </ul> |
| 目標受惠物件數目或服務範圍 | 學院現有學生規模為 10,000 人，學院重建後可增收學生至 12,000 人(包括短期課程)<br>重建後預計每年畢業人數約為 7,000 名。   |
| 建設工期(月)       | 施工期為 18 個月  |
| 項目估算          | 8,970 萬元人民幣   |
| 最新進度          | 預計於 2012 年 12 月底前完成   |



## 香港賽馬會參與援建項目

|               |  |
|---------------|--|
| 項目名稱 (序號: 6)  | 四川大學 - 香港理工大學災後重建與管理學院   |
| 地點            | 成都市  |
| 項目主要內容        | <p><b>建設規模</b></p> <ul style="list-style-type: none"> <li>• 香港賽馬會期望有關項目，可以成為全國第一所針對自然災難進行「防災、減災、災後重建」對應研究的最高學府，為培育四川以至全國極需要的災後重建與管理專業人材。</li> <li>• 總建築面積 25,500 m<sup>2</sup>，其中第一期工程 20,500 m<sup>2</sup>，地上建築面積為 17,500 m<sup>2</sup>，地下建築面積為 3,000 m<sup>2</sup>；二期工程 5,000 m<sup>2</sup></li> <li>• 基建工程投資 6,500 萬元人民幣，實驗室建設及設備購置費用 5,467.9 萬元人民幣，專業課程及研究軟件經費 8,032.1 萬元人民幣</li> </ul> <p><b>重建標準</b></p> <ul style="list-style-type: none"> <li>• 按照國家相關法律、法規及規範運行。</li> </ul> |
| 目標受惠物件數目或服務範圍 | 學院以“立足西南、輻射全國、衝出亞洲、走向世界”為定位，學院建成後，將以達到短期培訓學生 6,000 人、960 本科生、400 碩士研究生、博士 50 人為目標規模  |
| 建設工期(月)       | 施工期為 12 個月   |
| 項目估算          | 2 億元人民幣  |
| 最新進度          | 預計於 2012 年 12 月底前完工  |

## 香港賽馬會參與援建項目

|               |   |
|---------------|---|
| 項目名稱 (序號: 7)  | 四川省八一康復中心康復系列項目   |
| 地點            | 溫江市   |
| 項目主要內容        | <p><b>受災情況</b><br/>5.12 汶川大地震造成大量傷殘人員，截至 2009 年 7 月 31 日，新增致殘者共 5,756 人，分佈在 16 個市（州）、67 個縣（市、區）、682 個鄉（鎮）<br/>殘疾人是社會中的弱勢群體，而地震的創傷無疑給他們的生活雪上加霜</p> <p><b>建設規模</b><br/>在胡錦濤總書記的支持下，中央軍委以解放軍四總部名義撥資 3 億人民幣，援建佔地 185 畝（建築面積 5 萬平方米），提供首期牀數 500 張的八一康復中心，以為地震災區傷殘人士提供最及時的康復服務。<br/>針對現階段急需的復康治療人才，香港馬賽會資助該康復中心培養康復專業骨幹人員 400 位，有序地提升中心的專業管理能力。</p> <p><b>建設標準</b><br/>為配合中央政策，建設全國第一流的康復中心、為四川殘疾人士提供第一流的康復服務，香港馬賽會為該康復中心置購國際先進康復設備和康復輔器材，以提升中心的硬體水準。</p> |
| 目標受惠物件數目或服務範圍 | <p>培養康復專業骨幹人員 400 位。</p> <p>四川省八一康復中心立足西南，服務全國，單以四川省為服務範疇，已得面對 622.3 萬殘疾人口（2006 年全國抽樣調查統計）</p>  |
| 建設工期(月)       | 非建築工程項目   |
| 項目估算          | 5,296 萬元人民幣：人民幣 3,009 萬作康復設備購置，人民幣 2,287 萬作復康專業人才培訓   |
| 最新進度          | 非建築工程項目。所有進口設備已在 2012 年第一季度投入使用。  |