

總目 190 – 大學教育資助委員會

管制人員：大學教育資助委員會秘書長會交代本總目下的開支。

二零二一至二二年度預算.....	230.415 億元
二零二一至二二年度的編制上限(按薪級中點估計的年薪值)相等於在二零二一年三月三十一日及二零二二年三月三十一日預算設有的 94 個非首長級職位。.....	6,650 萬元
此外，預算於二零二一年三月三十一日及二零二二年三月三十一日設有 3 個首長級職位。	
承擔額結餘.....	24.841 億元

管制人員報告

綱領

大學教育資助委員會

這綱領納入政策範圍 16：教育(教育局局長)。

詳情

	2019-20 (實際)	2020-21 (原來預算)	2020-21 (修訂)	2021-22 (預算)
財政撥款(百萬元)	44,102.7	22,791.6	22,693.4 (-0.4%)	23,041.5 (+1.5%)

(或較 2020-21 原來
預算增加 1.1%)

宗旨

2 宗旨是支援大學教育資助委員會(教資會)的工作，管理政府給予教資會資助大學的撥款，以及支持教資會的工作目標。教資會就香港高等教育的發展及撥款事宜，向政府提供意見，其目標是提高教資會資助大學在教與學、研究及知識轉移方面的質素，並監察該等大學受教資會資助的活動，確保活動具效率和合乎成本效益。

簡介

3 教資會秘書處的主要工作如下：

- 為教資會及其小組委員會、研究資助局(研資局)及其委員會和小組，以及質素保證局(質保局)及其評審小組提供支援；
- 促進政府、教資會、各大學及各相關持份者之間的溝通和了解；以及
- 支付核准撥款予教資會資助大學，並監管大學的財政事務。

4 教資會已按照計劃，進行各項檢討和推行多項措施，以提升教與學的質素和語文水平，推動知識轉移和國際化，以及持續進行和發展各項研究項目。

5 下文各段詳述教資會在二零一九至二零及二零二零至二一學年進行的主要工作，以及相關衡量服務表現的準則。

教資會資助大學的三年期撥款

- 行政長官會同行政會議在二零一八年十二月十一日批准教資會的經常撥款建議，就二零一九／二零至二零二一／二二學年三年期提供合共 604.671 億元撥款。教資會就此在二零一九年一月四日諮詢立法會教育事務委員會。有關撥款額已計及按既定機制所作的物價調整和較二零一六／一七至二零一八／一九學年三年期增加的學士學位課程高年級學額所需的撥款。教資會在二零二零至二一及二零二一至二二年度，已分別預留 201.313 億元及 202.332 億元的撥款，並會按既定方法釐定個別大學所需的經常補助金額，以應付教資會資助大學所需的撥款開支。同時，教資會正在進行二零二二／二三至二零二四／二五學年三年期的規劃工作，以釐定 8 所教資會資助大學的經常補助金撥款分配建議。教資會計劃在二零二一年內向政府提交新三年期的撥款建議。

指定研究院修課課程獎學金計劃

- 指定研究院修課課程獎學金計劃是一項為期 5 屆的先導計劃，由二零二零至二一學年起推出，為修讀有利香港發展需要的指定研究院修課課程的本地學生提供獎學金。計劃旨在吸引更多優秀的本地學生於指定優先範疇深造，並鼓勵各教資會資助大學開辦更多對社會有利的創新及跨學科課程，所涉非經常撥款總額約為 5.708 億元。首屆及第二屆所核准的課程數目分別為 43 個及 102 個，獎學金名額分別為 500 個及 1 000 個。每名學生可獲的獎學金上限為 120,000 元(不論實際修讀年期及修課模式)，以資助其學費。

教與學

- 超過 75% 的全部整體補助金屬教學用途。在二零一六／一七至二零一八／一九學年三年期內，教資會在教與學資助計劃下，向教資會資助大學發放共約 1.789 億元，以資助推行 38 個項目。
- 教資會每年向教資會資助大學發放教學發展及語文培訓補助金，以提高教學質素和學生語文水平。教資會在二零一九／二零至二零二一／二二學年三年期內發放的補助金，較上一個三年期增加 2.684 億元至 7.812 億元，讓各大學可以加大力度繼續推行過往教與學資助計劃下的各個項目。

質素保證

- 質保局負責協助教資會履行職責，處理教資會資助大學的課程質素事宜。質保局就教資會資助大學開辦的學士學位及以上課程，分別在二零零八至二零一一年間和二零一五至二零一六年間進行首輪及第二輪質素核證工作。至於教資會資助大學的副學位部門質素核證工作，則在二零一七至二零一九年間進行。質保局已完成檢討以往數輪的質素核證工作，並就將於二零二二年三月至二零二三年年底進行的第三輪質素核證周期發表了《核證便覽》。

研究撥款及研究評審工作

- 教資會在二零一七年十月成立「檢討研究政策及資助專責小組」，全面檢視現時香港高等教育界研究工作的支援策略，以及研究撥款的水平和分配機制。這項檢討已經完成，專責小組並已在二零一八年九月把最終檢討報告提交政府考慮，當中涵蓋一系列建議。政府全面接納專責小組的建議。教資會在落實檢討提出的建議方面進度良好，尤其是行政長官在《二零一八年施政報告》中提及的優先措施。向研究基金投入的 200 億元自二零一九年九月起已存放於香港金融管理局，以賺取投資收入。研資局已在二零二零至二一年度使用現有資源，增加各項研究資助計劃的預算。加上從該筆 200 億元注資所賺取的投資收入，研資局會靈活調撥資源，確保研究經費得以持續、加強對研究協作的支援，以及透過協作研究撥款計劃鼓勵跨學科研究。
- 在二零二二年七月三十一日之前，研究配對補助金計劃會繼續接受來自 8 所教資會資助大學及 13 所本地自資學位頒授院校的申請。計劃為期 3 年，個別大學／院校從非政府／非公營機構籌募所得用作研究相關用途的捐款／經費，可符合資格申請配對補助金，以期令高等教育界的經費來源更多元化，鼓勵私營機構提升在研發方面的財政支援，並促進業界與高等教育界合作進行研發。
- 研資局在二零一九至二零學年推出 3 項新的研資局研究學者計劃，分別是研資局博士後獎學金計劃、研資局研究學者計劃和研資局高級研究學者計劃。首屆計劃的評選工作已在二零二零年上半年完成。各項計劃的得獎者已分別在二零二零年四月(博士後獎學金計劃)和七月(研究學者計劃和高級研究學者計劃)獲告知結果。這 3 項新計劃會持續地推行，以惠及博士後研究人員(得獎名額 50 個)和副教授及教授級研究人員(研究學者計劃及高級研究學者計劃的得獎名額各 10 個)，以期為本地大學挽留和進一步吸引研究人才。
- 研究評審工作是教資會評核資助大學研究表現的其中一環。教資會一直邀請各大學和持份者參與擬訂二零二零年研究評審工作的推行細節，並與 13 個評審小組緊密合作，以確保研究評審工作順利進行，包括把評審期延長 4 個月，確保即使在 2019 冠狀病毒病疫情下，仍有足夠時間作深入討論。評審小組現正評審各大學提交的研究項目，預計在二零二一年年中公布結果。

研資局的工作

- 由二零一三至一四學年起，研資局轄下所有研究計劃(香港博士研究生獎學金計劃及卓越學科領域計劃除外)，已由研究基金的投資收入資助。研究基金的現有本金為 460 億元，分別用作提供研究用途補助金、資助主題研究計劃、供本地自資學位界別競逐的研究資金、推行學費豁免計劃為修讀教資會資助的研究院研究課程的本地學生提供免入息審查學費豁免、為研究影響基金提供穩定支援，以及加強對研資局協作研究資助計劃的支援。
- 香港博士研究生獎學金計劃旨在吸引高材生在香港修讀哲學博士課程，在二零二一至二二學年會向 300 名研究生頒發獎學金，較二零二零至二一學年增加 50 名。至於卓越學科領域計劃，這項計劃旨在鞏固和發揮香港在研究方面的現有優勢，令這些優勢成為卓越的學科領域。截至二零二零年十二月底，共有 28 個項目在首九輪申請中獲批。
- 教資會和研資局以一筆過的方式額外撥出 1.5 億元和 1 億元，分別在協作研究金下推出一一次性撥款計劃，以及增加二零二一至二二年度主題研究計劃(第十一輪)的預算，以資助與 2019 冠狀病毒病及新型傳染病相關的研究項目。協作研究金與 2019 冠狀病毒病及新型傳染病相關的一次性研究計劃在二零二零年五月推出，撥款結果已在二零二一年一月公布。至於主題研究計劃，在計及主題研究計劃的常規預算(2.3 億元)後，二零二一至二二年度主題研究計劃(第十一輪)的總預算為 3.3 億元。第十一輪計劃已在二零二零年九月截止接受申請，結果大約會在二零二一年七月公布。

知識轉移

- 教資會認同知識轉移為社會和商界帶來各種經濟民生效益的重要性。在二零一九／二零至二零二一／二二學年三年期內，教資會每年向資助大學提供 6,850 萬元經常撥款，供大學按本身的角色和宗旨進一步加強及擴展這方面的工作。

配對補助金計劃

- 第八輪配對補助金計劃在二零一九年七月一日推出，撥款額達 25 億元，以協助公帑資助專上教育院校開拓經費來源、提升教育質素和推動捐獻文化。計劃由二零一九年七月開始，直到二零二二年六月結束，涵蓋所有公帑資助專上教育院校，即 8 所教資會資助大學、職業訓練局及香港演藝學院。

大學的院校管治

- 教資會在二零一五年完成檢討資助大學的院校管治，旨在找出國際間良好的大學管治做法。因應該檢討提出的一項建議，教資會在二零一九年六月與各資助大學簽署大學問責協議，涵蓋二零一九／二零至二零二一／二二學年三年期，以配合三年的撥款周期。

國際化及非本地學生

- 修讀教資會資助修課課程的非本地學生人數，在二零一九至二零學年為 12 349 人，佔總學生人數約 13%。在二零一九／二零至二零二一／二二學年三年期內，教資會推出 5,000 萬元的資助計劃，支援教資會資助大學推動國際化和提升學生學習經驗的工作。

宿舍發展基金

- 宿舍發展基金在二零一八年成立，提供經費供教資會資助大學興建學生宿舍，藉以在約十年的時間內全面補足預計欠缺的學生宿位。有關大學已在二零一九年悉數獲發一筆過撥款，總額達 103.037 億元。

教資會工作的開放性和透明度

- 教資會、研資局和質保局繼續推動本身的工作更透明公開，並致力聽取持份者的意見，期望社會認同其角色和職能。教資會和研資局的年報及質保局的質素核證報告也公開予公眾查閱。此外，研資局亦舉辦公眾講座，介紹研資局的工作和活動。

指標

	學年		
	2019/20 (實際)	2020/21 (修訂預算)	2021/22 (預算)
經常資助金			
經常資助金(包括整體補助金和各項預留作指定用途的補助金)(百萬元).....	21,038.3	21,523.4	21,491.1
教學發展及語文培訓補助金			
補助金額(百萬元).....	260.4	260.4	260.4
「卓越學科領域計劃」補助金			
正在進行並受監察的資助卓越學科領域項目.....	12	13	13
補助金額(百萬元)#.....	12.0	190.8	93.4
研究影響基金			
補助金額(百萬元).....	72.7	— [^]	— [^]

在二零一九／二零至二零二一／二二學年三年期內，卓越學科領域計劃的撥款上限為 3 億元。

[^] 由二零二零至二一學年起，研究影響基金已由研究基金的投資收入資助。

	財政年度		
	2019-20 (實際)	2020-21 (修訂預算)	2021-22 (預算)
非經常資助金			
非經常補助金			
基本工程計劃項目須處理的申請.....	8	1	0
立法會財務委員會(財委會)批准的 基本工程計劃項目.....	0	4	0
財委會批准的非經常承擔額(百萬元).....	0	2,909.5	0
受監察的基本工程.....	4	6	5

總目 190 – 大學教育資助委員會

	2019-20 (實際)	財政年度 2020-21 (修訂預算)	2021-22 (預算)
正在進行並受監察的基本工程費用			
總值(百萬元).....	3,020.4	5,057.8	3,720.4
年內以現金流量需求計算的非經常			
資助金(百萬元).....	118.8	220.0	883.1
教資會秘書處的行政費用			
行政費用佔所管理的經常及非經常補助金的			
百分率(%).....	0.7	0.8	1.0
		學年	
	2019/20 (實際)¶	2020/21 (修訂預算)¶	2021/22 (預算)
教資會資助課程的學生人數			
學生人數(以相當於全日制學生人數計算)			
學士學位課程‡			
— 核准 α.....	73 840	73 879	73 949
— 超額收生/(收生不足)α.....	12 345	12 706	不適用
小計.....	86 185	86 585	73 949
研究院修課課程			
— 核准 α.....	1 852	1 877	1 877
— 超額收生/(收生不足)α.....	153	148	不適用
小計.....	2 005	2 025	1 877
研究院研究課程			
— 核准 α.....	5 595	5 595	5 595
— 超額收生/(收生不足)α.....	2 740	2 760	不適用
小計.....	8 335	8 355	5 595
副學位課程			
— 核准 α.....	2 983	2 961	2 961
— 超額收生/(收生不足)α.....	(567)	(668)	不適用
小計.....	2 416	2 293	2 961
總計 Ψ			
— 核准 α.....	84 271	84 312	84 382
— 超額收生/(收生不足)α.....	14 669	14 946	不適用
	98 940	99 258	84 382
副學位課程、學士學位課程‡			
及研究院修課課程 α			
— 核准.....	78 676	78 717	78 787
— 超額收生/(收生不足).....	11 929	12 186	不適用
總計.....	90 605	90 903	78 787

總目 190 – 大學教育資助委員會

	2019/20 (實際)¶	學年 2020/21 (修訂預算)¶	2021/22 (預算)
第一年學士學位課程學額(以相當於全日制學生 人數計算)			
— 核准 α	15 000	15 000	15 000
— 超額收生／(收生不足) α	3 362	3 340	不適用
總計	18 362	18 340	15 000
學士學位課程高年級收生人數(以相當於全日制 學生人數計算)			
— 核准 α	5 000	5 000	5 000
— 超額收生／(收生不足) α	(47)	(349)	不適用
總計	4 953	4 651	5 000

¶ 數字包括核准學生人數及超額收生／收生不足的人數。大學可在不涉及額外開支的情況下超額收生至若干上限，特別是收取核准學生人數指標以外的非本地第一年學士學位課程學生。

‡ 包括學士學位課程高年級學額。

α 由二零二一至二二學年起採用的新指標。

Ψ 由於四捨五入，數字總和未必等於確實總額。

二零二一至二二年度需要特別留意的事項

6 二零二一至二二年度內，教資會將會：

- 繼續推行措施，鼓勵教資會資助大學提高教學質素；
- 在二零二二年三月展開為教資會資助大學進行的質保局第三輪質素核證工作；
- 繼續實施與教資會資助大學及在本地開辦自資學位課程的院校議定的競逐研究撥款分配措施、跟進研資局檢討工作所提出的建議，以及落實與教資會資助大學議定的 2020 年研究評審工作和公布有關結果；
- 繼續推行措施，鼓勵教資會資助大學加強知識轉移工作；
- 繼續監察《香港教資會資助高等教育院校的管治》報告所載建議的落實情況，協助確保教資會資助大學實行良好的院校管治；
- 繼續與教資會資助大學合作，協助確保各大學維持良好的財務管治和穩健的財務規劃；
- 繼續推行措施，鼓勵教資會資助大學積極邁向國際化和與內地建立更緊密的連繫；
- 繼續推行第八輪配對補助金計劃、研究配對補助金計劃及 3 項恆常的研資局研究學者計劃；
- 繼續推行指定研究院修課課程獎學金計劃；
- 完成二零二二／二三至二零二四／二五學年三年期的規劃工作，並把教資會的建議提交政府考慮；以及
- 管理傑出創科學人計劃的薪金津貼部分，並為計劃的遴選小組提供秘書處支援。這項計劃旨在吸引相關學科的海外傑出科研人才來港發展。

總目 190 – 大學教育資助委員會

	財政撥款分析			
	2019-20 (實際) (百萬元)	2020-21 (原來預算) (百萬元)	2020-21 (修訂) (百萬元)	2021-22 (預算) (百萬元)
綱領				
大學教育資助委員會	44,102.7	22,791.6	22,693.4 (-0.4%)	23,041.5 (+1.5%)
				(或較 2020-21 原來 預算增加 1.1%)

財政撥款及人手編制分析

二零二一至二二年度的撥款較二零二零至二一年度的修訂預算增加 3.481 億元(1.5%)，主要由於傑出創科學人計劃的預計撥款需求，以及指定研究院修課課程獎學金計劃的撥款增加；部分增加的開支，因第八輪配對補助金計劃的撥款在二零二一至二二年度減少而得以抵銷。

編制的變動
(截至三月三十一日止)

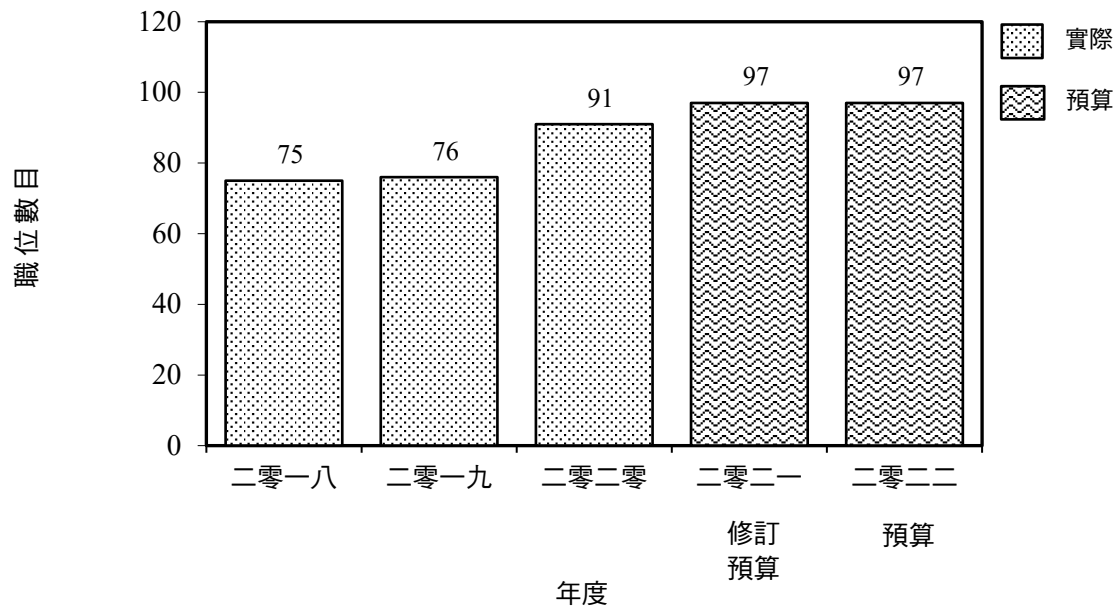

總目 190 – 大學教育資助委員會

分目 (編號)	2019-20 實際開支	2020-21 核准預算	2020-21 修訂預算	2021-22 預算	
	\$'000	\$'000	\$'000	\$'000	
經營帳目					
經常開支					
000	運作開支	21,074,108	21,746,608	21,635,364	21,688,652
	經常開支總額	21,074,108	21,746,608	21,635,364	21,688,652
非經常開支					
700	一般非經常開支	23,028,637	1,045,000	1,058,001	1,352,876
	非經常開支總額	23,028,637	1,045,000	1,058,001	1,352,876
	經營帳目總額	44,102,745	22,791,608	22,693,365	23,041,528
	開支總額	44,102,745	22,791,608	22,693,365	23,041,528

總目 190 – 大學教育資助委員會

按分目列出的開支詳情

二零二一至二二年度大學教育資助委員會(教資會)資助大學及教資會秘書處所需的薪金及開支預算為 23,041,528,000 元，較二零二零至二一年度的修訂預算增加 348,163,000 元，而較二零一九至二零年度的實際開支減少 21,061,217,000 元。

經營帳目

經常開支

2 在分目 000 運作開支項下的撥款 21,688,652,000 元，用以支付教資會秘書處的薪金、津貼及其他運作開支，以及發放經常補助金予教資會資助大學。

3 截至二零二一年三月三十一日止，教資會的人手編制有 97 個常額職位。預期二零二一至二二年度人手編制維持不變。在某些限制下，管制人員可按獲授權力，在二零二一至二二年度開設或刪減非首長級職位，但所有該類職位按薪級中點估計的年薪值不能超過 66,464,000 元。

4 在分目 000 運作開支項下的財政撥款分析如下：

	2019-20 (實際) (\$'000)	2020-21 (原來預算) (\$'000)	2020-21 (修訂預算) (\$'000)	2021-22 (預算) (\$'000)
個人薪酬				
— 薪金	52,987	71,025	57,930	63,600
— 津貼	2,305	2,188	3,075	3,263
— 工作相關津貼	—	1	1	1
與員工有關連的開支				
— 強制性公積金供款	210	224	238	226
— 公務員公積金供款	2,614	4,900	3,472	4,095
部門開支				
— 一般部門開支	59,946	101,663	81,817	97,793
其他費用				
— 海外委員的酬金	15,694	42,140	38,820	24,004
— 支付教資會、研究資助局及 質素保證局的會議開支....	17,324	62,742	5,189	57,557
資助金				
— 教資會資助大學補助金	20,542,347	21,050,722	21,054,222	21,033,816
— 發還差餉及地租 – 教資會 資助大學	326,288	356,903	336,500	350,197
— 除居所資助計劃外與房屋 有關的開支	54,393	54,100	54,100	54,100
	21,074,108	21,746,608	21,635,364	21,688,652

總目 190 – 大學教育資助委員會

分目 項目 (編號)(編號)涵蓋的範圍	承擔額			
	核准 承擔額	截至 31.3.2020 止 的累積開支	2020-21 修訂預算開支	結餘
	\$'000	\$'000	\$'000	\$'000
經營帳目				
700 一般非經常開支				
801 第八輪配對補助金計劃	2,500,000	2,475,096	23,001	1,903
803 研究配對補助金計劃	3,000,000	553,540	975,000	1,471,460
805 指定研究院修課課程獎學金 計劃	570,760	—	60,000	510,760
952 傑出創科學人計劃 [□]	500,000 [□]	—	—	500,000
總額.....	<u>6,570,760</u>	<u>3,028,636</u>	<u>1,058,001</u>	<u>2,484,123</u>

□ 這是新項目，所需撥款的申請連同《2021年撥款條例草案》，一併提交立法會批核。